

Statisztikai Jelentések

TÁJÉKOZTATÓ JELENTÉS AZ ŐSZI MEZŐGAZDASÁGI MUNKÁKRÓL

(2014. november 24-i operatív jelentések alapján)

Tájékoztató jelentés a őszi mezőgazdasági munkákról
XIX. évfolyam, 7. szám, 2014

Megjelenik: október, november

Osztályvezető

Dr. Vágó Szabolcs

Készítette

Kruppa Bertalan
kruppa.bertalan@aki.gov.hu

Kiadó

Agrárgazdasági Kutató Intézet
H-1093 Budapest, Zsil utca 3-5.
Postacím: H-1463 Budapest, Pf.: 944
Telefon: (+36 1) 476-3060
Fax: (+36 1) 476-3304
www.aki.gov.hu
aki@aki.gov.hu

ISSN 1418 2130

Ezen kívül figyelmébe ajánljuk a Statisztikai Osztály adatgyűjtéseinek összefoglalóit, valamint a rendszeresen megjelenő Agrárgazdasági Figyelőt, amely áttekinti a főbb gazdasági folyamatokat és statisztikai eredményeket.

A kiadványokkal kapcsolatban részletes felvilágosítást ad:

Mihók Zsolt
Telefon: (+36 1) 476-3064

Minden jog fenntartva. A kiadvány bármely részének sokszorosítása, adatainak bármilyen formában (nyomtatott vagy elektronikus) történő tárolása vagy továbbítása, illetőleg bármilyen elven működő adatbázis kezelő segítségével történő felhasználása csak a kiadó előzetes írásbeli engedélyével történhet.

Tartalomjegyzék

Őszi mezőgazdasági munkák helyzete.....	5		30
Információ az adatgyűjtésről.....	5	Egyéb száraz hüvelyesek betakarítása.....	31
Őszi mezőgazdasági munkák alakulása 2014. 11. 24-ig	5	Olajlen betakarítása.....	32
Grafikonok.....	6	Szója betakarítása.....	33
Táblázatok.....	9	Napraforgó betakarítása összesen.....	34
Őszi mezőgazdasági munkák helyzete (2014. november 24-ig).....	10	Napraforgó betakarítása olajipari célra.....	35
A betakarításra tervezett területek nagysága 2012-2014 októberében.....	11	Napraforgó betakarítása egyéb célra.....	36
A betakarított növények terméseredményeinek alakulása	12	Dohány betakarítása.....	37
Talaj-előkészítés és őszi vetés alakulása 2012-2014 között.....	13	Kukorica betakarítása (hibrid vetőmag nélkül).....	38
Mezőgazdasági területet ért aszálykár (2012-2014).....	14	Hibrid kukorica vetőmag betakarítása.....	39
Talaj-előkészítés őszi vetésű növények alá.....	15	Silókukorica betakarítása.....	40
Talaj-előkészítés tavaszi vetésű növények alá.....	16	Fővetésű silókukorica betakarítása.....	41
Őszi vetés összesen.....	17	Csalamádé betakarítása.....	42
Gabonafélék vetése.....	18	Zöldségfélék összesen.....	43
Búza vetése.....	19	Csemegekukorica betakarítása.....	44
Durumbúza vetése.....	20	Paradicsom betakarítása.....	45
Rozs vetése.....	21	Zöldpaprika betakarítása.....	46
Tritikálé vetése.....	22	Karfiol betakarítása.....	47
Őszi árpa vetése.....	23	Görögdinnye betakarítása.....	48
Repce vetése.....	24	Vöröshagyma betakarítása.....	49
Rizs betakarítása.....	25	Gyümölcs betakarítása összesen.....	50
Indián rizs betakarítása.....	26	Őszibarack betakarítása.....	51
Burgonya betakarítása.....	27	Alma betakarítása.....	52
Cukorrépa betakarítása.....	28	Téli alma betakarítása.....	53
Bab betakarítása.....	29	Körte betakarítása.....	54
		Leszüretelt szőlő összesen.....	55
		Csemege szőlő betakarítása.....	56
		Borszőlő betakarítása.....	57
		Egyéb szőlő betakarítása.....	58

Őszi mezőgazdasági munkák helyzete

Információ az adatgyűjtésről

A kiadvány a statisztikáról szóló 1993. évi XLVI. törvény (Stt.) 8.§ (2) bekezdése alapján készült el. Az adatszolgáltatás a Stt. felhatalmazása alapján kiadott Országos Statisztikai Adatgyűjtési Program keretein belül történt. Az FM jelentőszolgálat keretében begyűjtött adatok az őszi mezőgazdasági munkákról adnak tájékoztatást. Az adatok a mezőgazdasági tevékenységet folytató valamennyi kijelölt vállalkozás és intézmény adatait tartalmazzák.

Őszi mezőgazdasági munkák alakulása 2014. 11. 24-ig

A novemberi operatív jelentések szerint a tervezett őszi vetésterület 1 millió 723 ezer hektár, 33 ezer hektárral több az előző évinél. A gazdák a vetési munkákat 96 százalékban végezték el november 24-ig.

Talaj-előkészítést az őszi vetésű növények alá a tavalyhoz hasonlóan 1 millió 718 ezer hektáron terveztek a gazdák, a terület legnagyobb részén elkészültek a talajműveléssel. A tavaszi vetésű növények alá 1 millió 918 ezer hektáron terveztek őszi mélyszántást, ennek kicsit több mint a felén befejezték a munkát.

A gabonafélék vetésterülete 1 millió 496 ezer hektár, 40 ezer hektárral nagyobb mint egy évvel korábban. Az elmúlt 4 évben folyamatosan nőtt a kalászosokkal bevett terület nagysága.

A búza (durumbúza nélkül) vetésterülete 1 millió 80 ezer hektár, közel azonos a 2013-hoz képest.

Őszi árpából 223 ezer hektárt vetettek be a tervezettnél megfelelően.

A tritikálé tervezett vetésterülete 132 ezer hektár, 7 százalékkal nagyobb a bázis időszakkal összehasonlítva.

Repcét 227 ezer hektáron terveztek vetni, 3 százalékkal kisebb területen mint tavaly, a tárgyidőpontig a vetés 93 százalékával végeztek.

Burgonyából az előző évhez hasonlóan 18 ezer hektárról, mintegy 27,6 tonna/hektáros termésátlag mellett 488 ezer tonnát takarítottak be.

Cukorrépából 13 ezer hektáron, 855 ezer tonnányit gyűjtöttek be 64 tonna/hektár termésátlag mellett, ami 28 százalékkal nagyobb átlagos hozam, mint 2013-ban.

Legfontosabb olajos növényünket, a napraforgót rekord nagyságú területről, 610 ezer hektárról aratták le, 1 millió 619 ezer tonna terményt tároltak be a magtárakba. A 2,66 tonna/hektár átlagos napraforgómag hozam 6 százalékkal nagyobb mint a tavalyi.

A kukorica (hibrid vetőmag nélkül) betakarításával a tervezett 1,2 millió hektár 88 százalékán végeztek november 24-ig. A tárgyidőpontig 8,5 millió tonna tengerit hoztak le a táblákról, a termésátlag 7,82 tonna/hektár. A kukorica aratása várhatóan decemberben is folytatódik. A gazdáknak komoly gondot okozhat a kukorica magas nedvességtartalma, amely növeli a szárítási költségeket.

Zöldségfélékből az idei évben 601 ezer tonna termést takarítottak be 38 ezer hektárról, 12 ezer hektárral kisebb területről, mint 2013-ban.

Grafikonok

1. ábra: **Búza vetés területének alakulása régióként 2012-2014 novemberében**

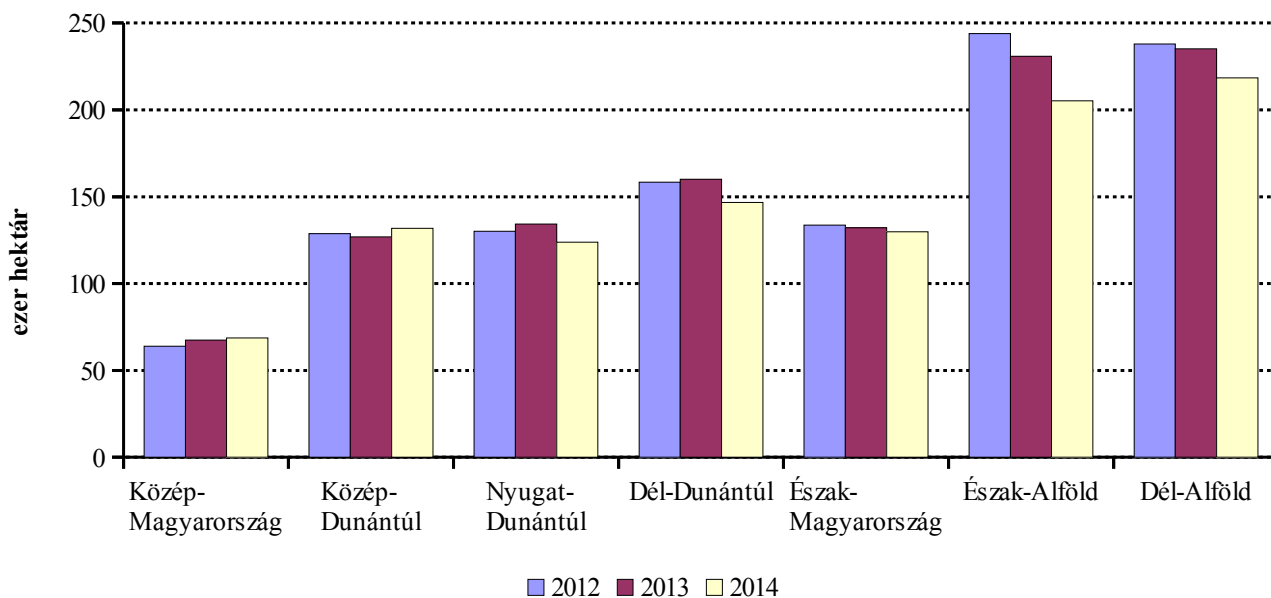

Forrás: AKI Statisztikai Osztály

2. ábra: **Őszi árpa vetés területének alakulása régióként 2012-2014 novemberében**

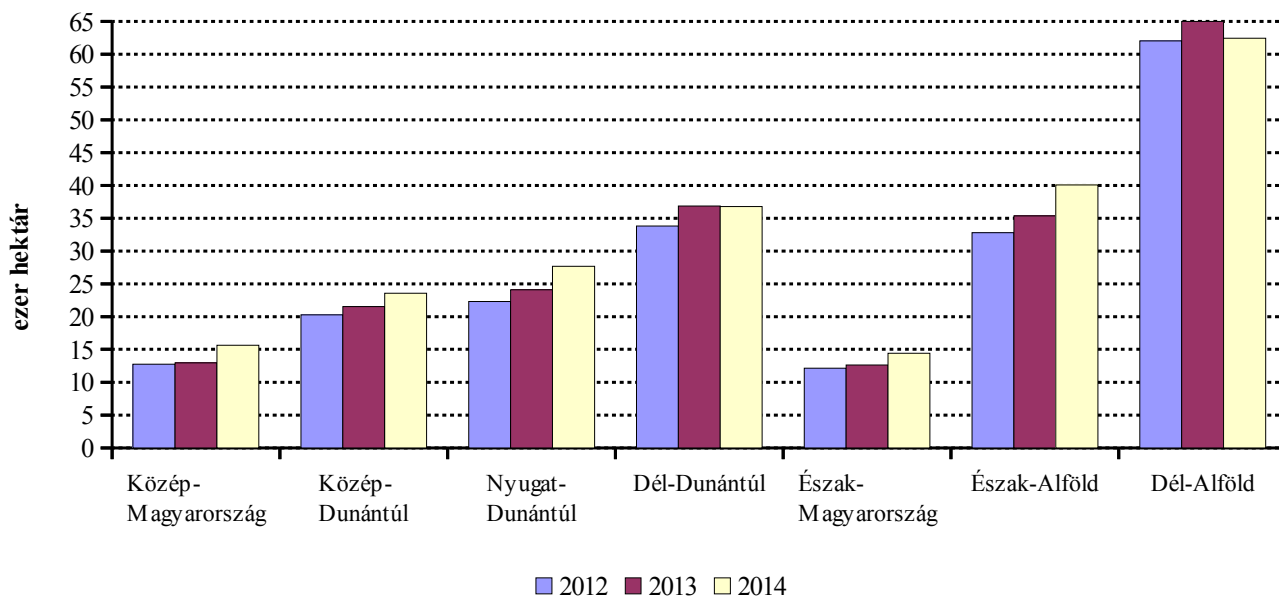

Forrás: AKI Statisztikai Osztály

3. ábra: Repce vetésterületének alakulása megyénként 2012-2014 novemberében

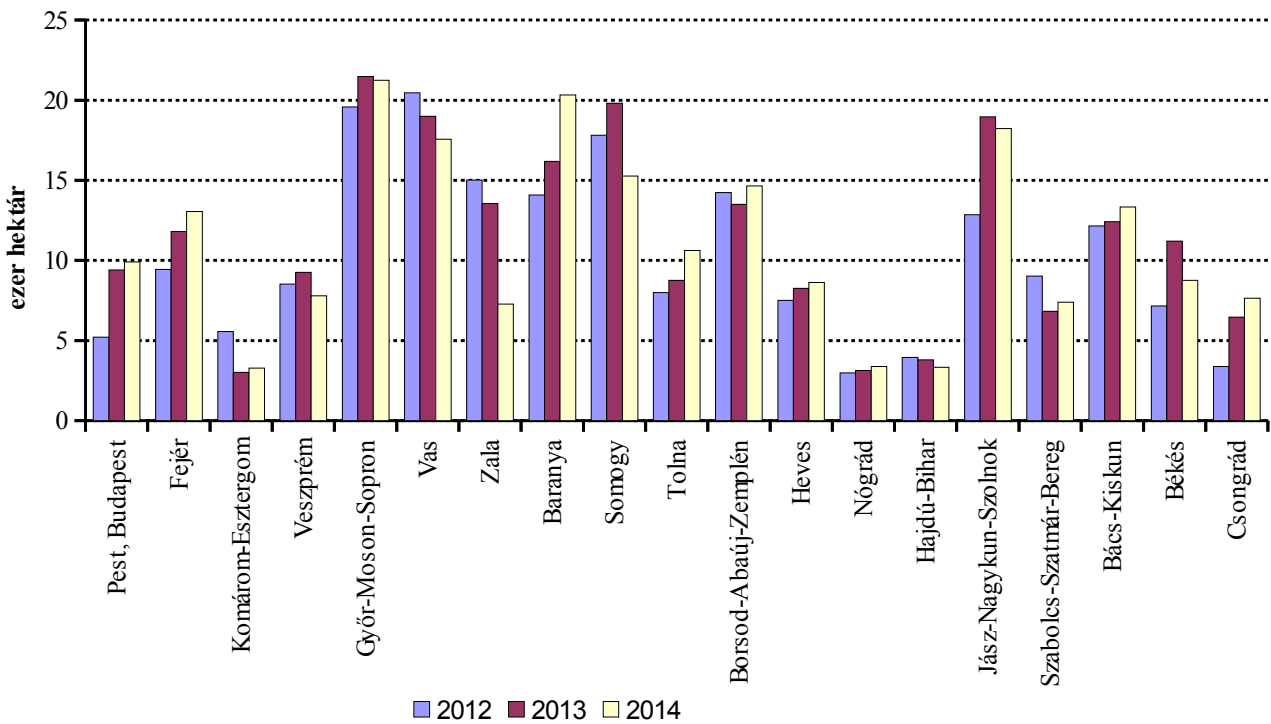

Forrás: AKI Statisztikai Osztály

4. ábra: A betakarított növények termésátlagának alakulása 2012-2014 novemberében

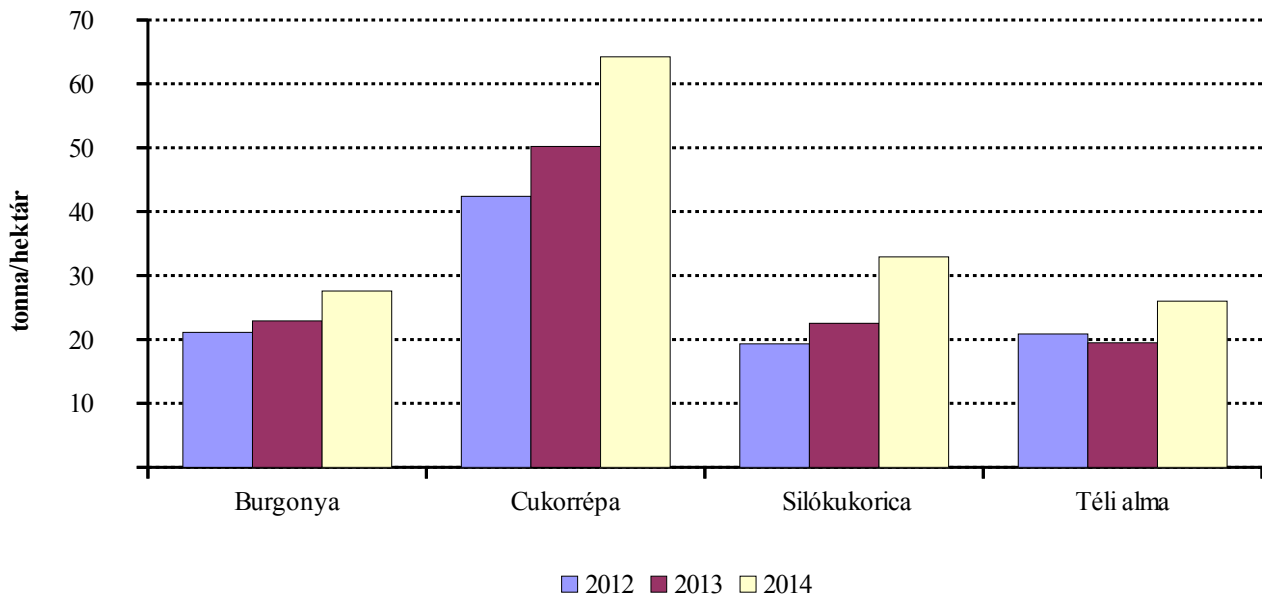

Forrás: AKI Statisztikai Osztály

5. ábra: A betakarított növények termésátlagának alakulása 2012-2014 novemberében

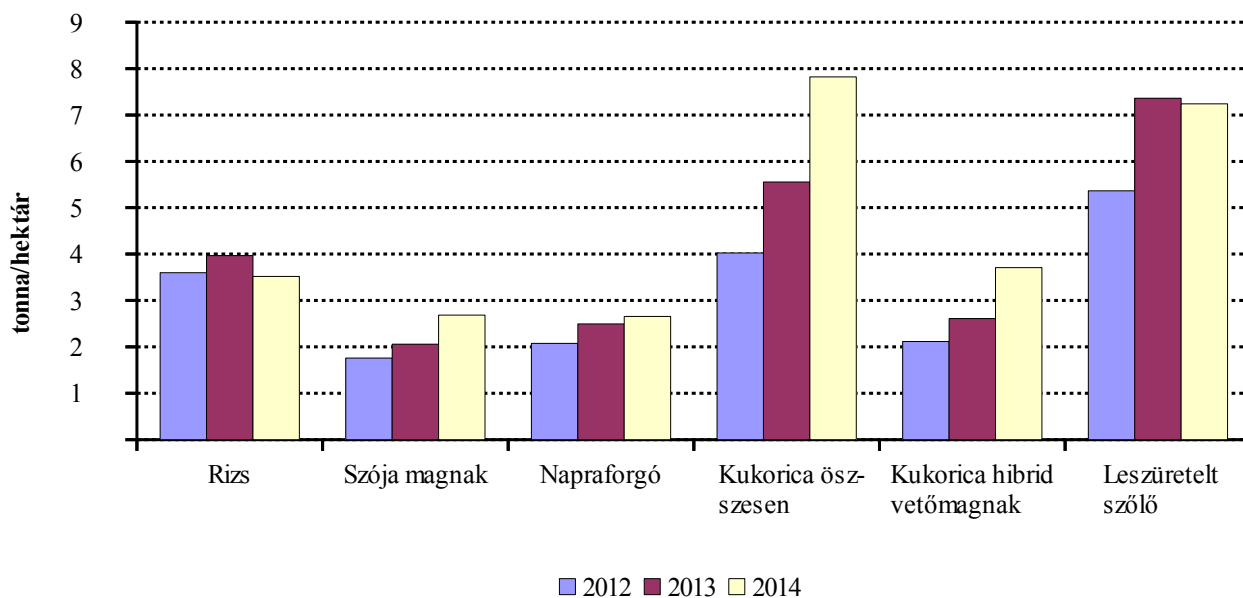

Forrás: AKI Statisztikai Osztály

6. ábra: Napraforgó betakarított területének alakulása 2012-2014 novemberében

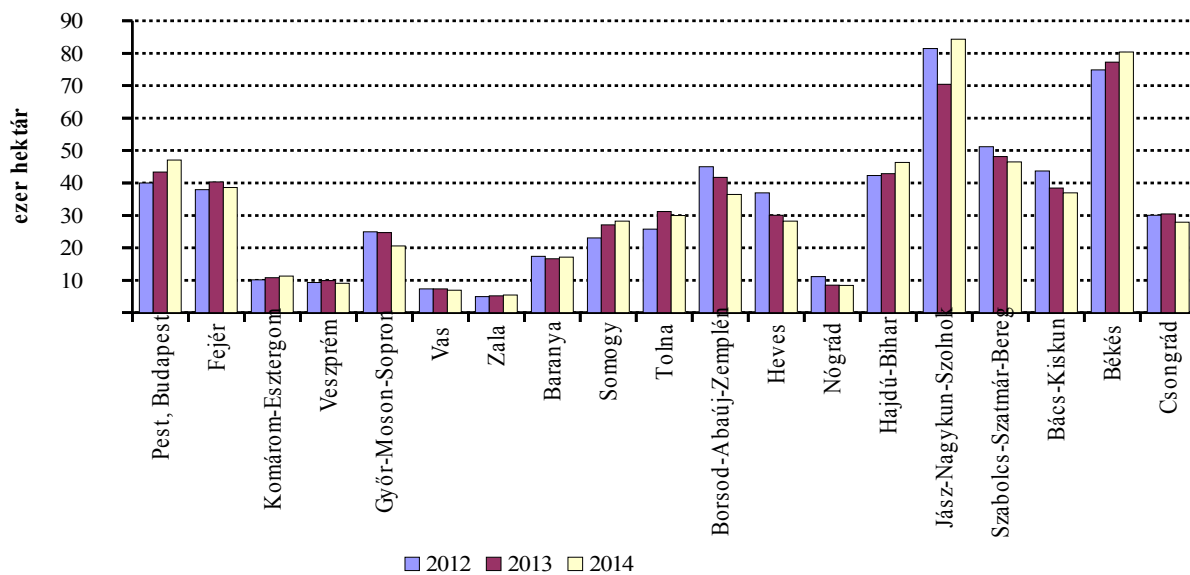

Forrás: AKI Statisztikai Osztály

Táblázatok

Őszi mezőgazdasági munkák helyzete (2014. november 24-ig)

Megnevezése	Előirányzott munka	Elvégzett munka	Betakarított termés	Elvégzett és az előirányzott munka aránya	Termésátlag
	hektár	hektár	tonna	százalék	kg/ha
I. TALAJELŐKÉSZÍTÉS					
Őszi vetésű növények alá	1 718 031	1 673 089	-	97,4	-
Tavaszi vetésű növények alá	1 917 674	1 170 107	-	61,0	-
II. ŐSZI VETÉS					
Őszi vetés összesen	1 723 035	1 647 244	-	95,6	-
Gabonafélék vetése	1 495 921	1 435 529	-	96,0	-
Búza (<i>durumbúza nélkül</i>)	1 079 600	1 024 719	-	94,9	-
Durumbúza	18 800	18 460	-	98,2	-
Rozs	42 958	42 284	-	98,4	-
Triticale	131 661	129 381	-	98,3	-
Őszi árpa	222 902	220 685	-	99,0	-
Repce	227 114	211 715	-	93,2	-
III. BETAKARÍTÁS					
Rizs (<i>indian rizs nélkül</i>)	2 530	2 530	8 903	100,0	3 519
Indián rizs	1 315	1 315	1 236	100,0	940
Burgonya	17 679	17 671	487 627	100,0	27 595
Cukorrépa	15 451	13 317	855 294	86,2	64 226
Bab	125	125	218	100,0	1 740
Lóbab	152	152	287	100,0	1 886
Egyéb száraz hüvelyesek	560	560	1 165	100,0	2 080
Olajlen	562	483	481	85,9	995
Szója	42 552	42 338	113 700	99,5	2 686
Napraforgó összesen	614 707	609 726	1 618 611	99,2	2 655
napraforgó olajtermelésre	582 992	578 277	1 539 736	99,2	2 663
napraforgó egyéb célra	31 715	31 449	78 875	99,2	2 508
Dohány	4 778	4 587	8 558	96,0	1 866
Kukorica (<i>hibrid vetőmag nélkül</i>)	1 230 158	1 081 709	8 461 561	87,9	7 822
Hibridkukorica-vetőmag	28 554	28 370	105 171	99,4	3 707
Silókukorica betakarítása	78 277	77 403	2 549 311	98,9	32 936
<i>ebből:</i> fővetésű betakarítása	68 717	66 183	2 081 545	96,3	31 451
Csalamádé	534	534	15 268	100,0	28 592
Zöldségfélék összesen	37 949	37 567	600 709	99,0	15 990
<i>ebből:</i> csemegekukorica	16 713	16 711	235 527	100,0	14 094
paradicsom	952	940	35 834	98,7	38 122
zöldpaprika	1 148	1 125	17 801	98,0	15 823
karfiol	1 000	866	14 733	86,6	17 012
görögdinnye	5 922	5 920	123 937	100,0	20 935
vöröshagyma	1 983	1 981	48 022	99,9	24 247
Gyümölcs összesen	41 950	41 508	808 939	98,9	19 489
<i>ebből:</i> őszibarack	4 598	4 601	36 147	100,1	7 856
alma	24 570	24 481	617 630	99,6	25 229
<i>ebből:</i> téli alma	21 279	20 440	531 237	96,1	25 990
körte	2 238	2 126	26 815	95,0	12 614
Leszüretelt szőlő	68 431	67 877	491 595	99,2	7 242
csemege szőlő	1 529	1 516	11 835	99,1	7 806
borszőlő	66 799	66 258	479 314	99,2	7 234
egyéb szőlő	103	103	447	100,0	4 335

Forrás: AKI Statisztikai Osztály

A betakarításra tervezett területek nagysága 2012-2014 novemberében

hektár

Betakarítás	Előirányzott munka			Elvégzett munka		
	2012	2013	2014	2012	2013	2014
Rizs (<i>indián rizs nélkül</i>)	2 959	2 463	2 530	2 959	2 463	2 530
Indián rizs	783	1 055	1 315	783	1 055	1 315
Burgonya	22 060	17 333	17 679	22 058	17 333	17 671
Cukorrépa	17 292	17 197	15 451	14 463	15 656	13 317
Bab	411	317	125	411	317	125
Lóbab	130	125	152	130	125	152
Egyéb száraz hüvelyesek	737	470	560	722	472	560
Olajlen	394	251	562	352	251	483
Szója	35 688	40 148	42 552	35 688	39 881	42 338
Napraforgó összesen	617 563	604 691	614 707	617 563	604 533	609 735
napraforgó olajtermelésre	593 813	579 850	582 992	593 813	579 692	578 286
napraforgó egyéb célra	23 750	24 841	31 715	23 750	24 841	31 449
Dohány	4 511	4 657	4 778	4 511	4 486	4 587
Kukorica (<i>hibrid vetőmag nélkül</i>)	1 143 536	1 233 110	1 230 158	1 143 401	1 219 878	1 055 409
Hibridkukorica-vetőmag	24 090	32 335	28 554	24 090	32 205	28 370
Silókukorica betakarítása	90 193	86 696	78 277	96 181	87 952	77 403
<i>ebből: fővetésű betakarítása</i>	68 269	76 216	68 717	68 124	76 739	66 183
Csalamádé	2 392	1 026	534	2 392	1 026	534
Zöldségfélék összesen	48 456	49 333	37 949	48 050	49 202	37 567
<i>ebből: csemegekukorica</i>	23 422	24 865	16 713	22 901	24 865	16 711
paradicsom	1 059	1 030	952	1 059	1 015	940
zöldpaprika	1 533	1 766	1 148	1 533	1 766	1 125
karfiol	1 224	1 164	1 000	1 222	1 139	866
görögdinnye	6 360	5 619	5 922	6 360	5 619	5 920
vöröshagyma	1 973	2 149	1 983	1 973	2 142	1 981
Gyümölcs összesen	55 557	54 261	41 950	55 133	53 464	41 508
<i>ebből: őszibarack</i>	5 497	5 325	4 598	5 497	5 325	4 557
alma	30 127	27 966	24 570	29 661	27 966	24 365
<i>ebből: téli alma</i>	26 442	21 788	21 279	26 223	21 788	20 440
körte	2 488	2 601	2 305	2 463	2 601	2 193
Leszüretelt szőlő	72 226	72 059	68 431	72 226	72 059	67 877
csemege szőlő	2 235	2 264	1 529	2 235	2 264	1 516
borszőlő	69 062	69 112	66 799	69 062	69 112	66 258
egyéb szőlő	928	683	103	928	683	103

Forrás: AKI Statisztikai Osztály

A betakarított növények terméseredményeinek alakulása 2012-2014 novemberében

Betakarítás	Betakarított mennyiség tonna			Termésátlag kg/hektár		
	2012	2013	2014	2012	2013	2014
Rizs (<i>indián rizs nélkül</i>)	10 653	9 768	8 903	3 600	3 966	3 519
Indián rizs	1 134	1 016	1 236	1 448	963	940
Burgonya	465 411	397 320	487 627	21 099	22 923	27 595
Cukorrépa	613 273	783 005	826 769	42 403	50 013	62 084
Bab	797	980	218	1 939	3 091	1 740
Lóbab	150	158	287	1 150	1 260	1 886
Egyéb száraz hüvelyesek	934	511	1 165	1 294	1 083	2 080
Olajlen	245	187	521	695	745	1 078
Szója	62 779	82 135	113 700	1 759	2 060	2 686
Napraforgó összesen	1 281 453	1 509 464	1 618 611	2 075	2 497	2 655
napraforgó olajtermelésre	1 233 414	1 447 591	1 539 736	2 077	2 497	2 663
napraforgó egyéb célra	48 039	61 873	78 875	2 023	2 491	2 508
Dohány	7 091	6 317	8 558	1 572	1 408	1 866
Kukorica (<i>hibrid vetőmag nélkül</i>)	4 601 531	6 774 019	8 461 561	4 024	5 553	7 822
Hibridkukorica-vetőmag	50 983	84 046	105 171	2 116	2 610	3 707
Silókukorica betakarítása	1 857 430	1 982 513	2 549 311	19 312	22 541	32 936
<i>ebből:</i> fővetésű betakarítása	1 418 950	1 851 891	2 081 545	20 829	24 132	31 451
Csalamádé	45 424	11 048	15 268	18 990	10 768	28 592
Zöldségfélék összesen	780 991	860 642	600 709	-	-	15 990
<i>ebből:</i> csemegekukorica	310 306	398 926	235 527	13 550	16 044	14 094
paradicsom	50 788	45 253	35 834	47 958	44 584	38 122
zöldpaprika	22 504	28 208	17 801	14 680	15 977	15 823
karfiol	22 829	17 962	14 733	18 681	15 770	17 012
görögdinnye	178 339	163 006	123 937	28 043	29 010	20 935
vöröshagyma	46 559	55 297	48 022	23 598	25 816	24 247
Gyümölcs összesen	756 165	760 965	808 939	-	-	19 489
<i>ebből:</i> őszibarack	17 714	52 515	36 147	3 222	9 863	7 856
alma	614 056	572 600	617 630	20 702	20 475	25 229
<i>ebből:</i> téli alma	546 741	424 251	531 237	20 850	19 472	25 990
körte	13 830	21 258	26 815	5 616	8 175	12 614
Leszüretelt szőlő	387 457	530 477	491 595	5 365	7 362	7 242
csemege szőlő	8 653	12 320	11 835	3 871	5 441	7 806
borszőlő	374 558	515 553	479 314	5 423	7 460	7 234
egyéb szőlő	4 246	2 604	447	4 575	3 813	4 335

Forrás: AKI Statisztikai Osztály

Talaj-előkészítés és őszi vetés alakulása 2012-2014 között

Talajelőkészítés és vetés	hektár					
	Előirányzott munka			Elvégzett munka		
	2012	2013	2014	2012	2013	2014
TALAJELŐKÉSZÍTÉS						
Őszi vetésű növények alá	1 698 206	1 727 931	1 718 031	1 694 425	1 721 418	1 673 089
Tavaszi vetésű növények alá	2 080 491	2 002 816	1 917 674	1 618 006	1 493 340	1 170 107
ŐSZI VETÉS						
Őszi vetés összesen	1 678 355	1 690 485	1 723 035	1 658 504	1 687 605	1 647 244
<i>Gabonafélék vetése</i>	<i>1 447 961</i>	<i>1 457 087</i>	1 495 921	<i>1 461 544</i>	<i>1 470 804</i>	1 435 529
Búza (durumbúza nélkül)	1 090 236	1 082 075	1 079 600	1 096 811	1 086 905	1 024 719
Durumbúza	12 482	14 607	18 800	13 067	14 725	18 460
Rozs	34 734	35 631	42 958	35 619	35 519	42 284
Triticale	116 808	123 227	131 661	119 897	125 107	129 381
Őszi árpa	193 701	201 547	222 902	196 150	208 548	220 685
Repece	230 394	233 398	227 114	196 960	216 801	211 715

Mezőgazdasági területet ért aszálykár (2012-2014)

hektár

Területi egység	2012	2013	2014
Pest, Budapest	67 265		
Közép-Magyarország	67 265		
Fejér	83 580	3 586	
Komárom-Esztergom	10 291	1 577	
Veszprém	32 000	185	
Közép-Dunántúl	125 871	5 348	
Győr-Moson-Sopron	4 188	2 333	
Vas	4 789	12 083	
Zala	19 000	2 286	
Nyugat-Dunántúl	27 977	16 702	
Baranya	70 000	1 337	
Somogy	82 260	2 408	
Tolna	109 715		
Dél-Dunántúl	261 975	3 745	
Borsod-Abaúj-Zemplén	20 000	3 860	
Heves	30 960		
Nógrád	31 098	3 204	
Észak-Magyarország	82 058	7 064	
Hajdú-Bihar	37 879		
Jász-Nagykun-Szolnok	128 111	3 763	
Szabolcs-Szatmár-Bereg	217 444		
Észak-Alföld	383 434	3 763	
Bács-Kiskun	75 230	6 430	
Békés	61 665		
Csongrád	318 574		
Dél-Alföld	455 469	6 430	
Mindösszesen	1 404 049	43 053	

Forrás: AKI Statisztikai Osztály

Talaj-előkészítés őszi vetésű növények alá 2014. november 24-ig

Területi egység	Előirányzott munka	Elvégzett munka	Elvégzett munka az előirányzott százalékában
	hektár	hektár	
Pest, Budapest	117 750	115 982	98,5
Közép-Magyarország	117 750	115 982	98,5
Fejér	91 682	102 567	111,9
Komárom-Esztergom	39 447	40 870	103,6
Veszprém	54 210	54 000	99,6
Közép-Dunántúl	185 339	197 437	106,5
Győr-Moson-Sopron	112 876	107 500	95,2
Vas	80 906	78 652	97,2
Zala	43 965	36 700	83,5
Nyugat-Dunántúl	237 747	222 852	93,7
Baranya	97 576	97 402	99,8
Somogy	93 142	93 142	100,0
Tolna	69 391	68 183	98,3
Dél-Dunántúl	260 109	258 727	99,5
Borsod-Abaúj-Zemplén	91 250	93 740	102,7
Heves	72 219	71 509	99,0
Nógrád	21 629	21 627	100,0
Észak-Magyarország	185 098	186 876	101,0
Hajdú-Bihar	100 341	96 360	96,0
Jász-Nagykun-Szolnok	186 964	165 332	88,4
Szabolcs-Szatmár-Bereg	54 588	54 783	100,4
Észak-Alföld	341 893	316 475	92,6
Bács-Kiskun	148 440	146 900	99,0
Békés	135 050	128 170	94,9
Csongrád	106 605	99 670	93,5
Dél-Alföld	390 095	374 740	96,1
Mindösszesen	1 718 031	1 673 089	97,4

Forrás: AKI Statisztikai Osztály

Talaj-előkészítés tavaszi vetésű növények alá 2014. november 24-ig

Területi egység	Előirányzott munka	Elvégzett munka	Elvégzett munka az előirányzott százalékában
	hektár	hektár	
Pest, Budapest	119 537	69 764	58,4
Közép-Magyarország	119 537	69 764	58,4
Fejér	143 130	66 014	46,1
Komárom-Esztergom	49 068	30 310	61,8
Veszprém	21 000	10 980	52,3
Közép-Dunántúl	213 198	107 304	50,3
Győr-Moson-Sopron	90 200	54 500	60,4
Vas	71 051	49 735	70,0
Zala	62 300	19 170	30,8
Nyugat-Dunántúl	223 551	123 405	55,2
Baranya	97 469	63 430	65,1
Somogy	79 503	35 300	44,4
Tolna	95 804	66 500	69,4
Dél-Dunántúl	272 776	165 230	60,6
Borsod-Abaúj-Zemplén	125 000	103 000	82,4
Heves	50 533	37 800	74,8
Nógrád	22 285	15 710	70,5
Észak-Magyarország	197 818	156 510	79,1
Hajdú-Bihar	192 082	82 150	42,8
Jász-Nagykun-Szolnok	161 942	108 265	66,9
Szabolcs-Szatmár-Bereg	155 727	105 037	67,4
Észak-Alföld	509 751	295 452	58,0
Bács-Kiskun	129 285	78 652	60,8
Békés	155 000	116 250	75,0
Csongrád	96 758	57 540	59,5
Dél-Alföld	381 043	252 442	66,3
Mindösszesen	1 917 674	1 170 107	61,0

Forrás: AKI Statisztikai Osztály

Őszi vetés összesen 2014. november 24-ig

Területi egység	Előirányzott munka	Elvégzett munka	Elvégzett munka az előirányzott százalékában
	hektár	hektár	
Pest, Budapest	117 750	115 653	98,2
Közép-Magyarország	117 750	115 653	98,2
Fejér	91 812	101 054	110,1
Komárom-Esztergom	40 097	40 295	100,5
Veszprém	54 280	53 320	98,2
Közép-Dunántúl	186 189	194 669	104,6
Győr-Moson-Sopron	112 876	105 929	93,8
Vas	80 806	77 152	95,5
Zala	43 965	36 420	82,8
Nyugat-Dunántúl	237 647	219 501	92,4
Baranya	100 365	96 320	96,0
Somogy	93 142	90 191	96,8
Tolna	69 090	67 462	97,6
Dél-Dunántúl	262 597	253 973	96,7
Borsod-Abaúj-Zemplén	93 900	93 740	99,8
Heves	72 219	70 749	98,0
Nógrád	21 605	21 580	99,9
Észak-Magyarország	187 724	186 069	99,1
Hajdú-Bihar	100 341	96 360	96,0
Jász-Nagykun-Szolnok	179 578	159 443	88,8
Szabolcs-Szatmár-Bereg	54 588	54 359	99,6
Észak-Alföld	334 507	310 162	92,7
Bács-Kiskun	148 451	146 040	98,4
Békés	136 030	129 150	94,9
Csongrád	112 140	92 027	82,1
Dél-Alföld	396 621	367 217	92,6
Mindösszesen	1 723 035	1 647 244	95,6

Forrás: AKI Statisztikai Osztály

Gabonafélék vetése 2014. november 24-ig

Területi egység	Előirányzott munka	Elvégzett munka	Elvégzett munka az előirányzott százalékában
	hektár	hektár	
Pest, Budapest	107 573	105 746	98,3
Közép-Magyarország	107 573	105 746	98,3
Fejér	80 832	88 005	108,9
Komárom-Esztergom	36 827	37 012	100,5
Veszprém	46 130	45 520	98,7
Közép-Dunántúl	163 789	170 537	104,1
Győr-Moson-Sopron	89 376	84 679	94,7
Vas	60 841	59 583	97,9
Zala	31 545	29 140	92,4
Nyugat-Dunántúl	181 762	173 402	95,4
Baranya	80 036	76 000	95,0
Somogy	76 806	74 925	97,6
Tolna	58 071	56 830	97,9
Dél-Dunántúl	214 913	207 755	96,7
Borsod-Abaúj-Zemplén	78 900	79 090	100,2
Heves	63 069	62 129	98,5
Nógrád	17 859	18 196	101,9
Észak-Magyarország	159 828	159 415	99,7
Hajdú-Bihar	97 006	93 025	95,9
Jász-Nagykun-Szolnok	160 658	141 207	87,9
Szabolcs-Szatmár-Bereg	47 167	46 958	99,6
Észak-Alföld	304 831	281 190	92,2
Bács-Kiskun	134 705	132 705	98,5
Békés	124 230	120 400	96,9
Csongrád	104 290	84 379	80,9
Dél-Alföld	363 225	337 484	92,9
Mindösszesen	1 495 921	1 435 529	96,0

Forrás: AKI Statisztikai Osztály

Búza vetése 2014. november 24-ig

Területi egység	Előirányzott munka	Elvégzett munka	Elvégzett munka az előirányzott százalékában
	hektár	hektár	
Pest, Budapest	70 423	68 706	97,6
Közép-Magyarország	70 423	68 706	97,6
Fejér	64 264	70 551	109,8
Komárom-Esztergom	30 200	30 355	100,5
Veszprém	31 610	31 000	98,1
Közép-Dunántúl	126 074	131 906	104,6
Győr-Moson-Sopron	67 100	62 403	93,0
Vas	41 062	40 104	97,7
Zala	22 810	21 300	93,4
Nyugat-Dunántúl	130 972	123 807	94,5
Baranya	61 875	58 839	95,1
Somogy	47 324	45 430	96,0
Tolna	43 906	42 482	96,8
Dél-Dunántúl	153 105	146 751	95,8
Borsod-Abaúj-Zemplén	64 000	64 350	100,5
Heves	51 884	51 414	99,1
Nógrád	13 832	14 088	101,9
Észak-Magyarország	129 716	129 852	100,1
Hajdú-Bihar	72 652	68 826	94,7
Jász-Nagykun-Szolnok	124 921	107 885	86,4
Szabolcs-Szatmár-Bereg	28 490	28 543	100,2
Észak-Alföld	226 063	205 254	90,8
Bács-Kiskun	71 790	68 250	95,1
Békés	104 000	101 920	98,0
Csongrád	67 457	48 273	71,6
Dél-Alföld	243 247	218 443	89,8
Mindösszesen	1 079 600	1 024 719	94,9

Forrás: AKI Statisztikai Osztály

Durumbúza vetése 2014. november 24-ig

Területi egység	Előirányzott munka	Elvégzett munka	Elvégzett munka az előirányzott százalékában
	hektár	hektár	
Pest, Budapest	610	587	96,2
Közép-Magyarország	610	587	96,2
Fejér	140	140	100,0
Komárom-Esztergom	650	650	100,0
Veszprém			
Közép-Dunántúl	790	790	100,0
Győr-Moson-Sopron			
Vas	4 100	3 800	92,7
Zala			
Nyugat-Dunántúl	4 100	3 800	92,7
Baranya			
Somogy	2 150	2 150	100,0
Tolna	300	51	17,0
Dél-Dunántúl	2 450	2 201	89,8
Borsod-Abaúj-Zemplén	2 650	2 650	100,0
Heves			
Nógrád			
Észak-Magyarország	2 650	2 650	100,0
Hajdú-Bihar	385	385	100,0
Jász-Nagykun-Szolnok	1 935	2 267	117,2
Szabolcs-Szatmár-Bereg			
Észak-Alföld	2 320	2 652	114,3
Bács-Kiskun	2 850	2 750	96,5
Békés	980	980	100,0
Csongrád	2 050	2 050	100,0
Dél-Alföld	5 880	5 780	98,3
Mindösszesen	18 800	18 460	98,2

Forrás: AKI Statisztikai Osztály

Rozs vetése 2014. november 24-ig

Területi egység	Előirányzott munka	Elvégzett munka	Elvégzett munka az előirányzott százalékában
	hektár	hektár	
Pest, Budapest	8 408	8 321	99,0
Közép-Magyarország	8 408	8 321	99,0
Fejér	1 050	1 328	126,5
Komárom-Esztergom	932	882	94,6
Veszprém	2 590	2 590	100,0
Közép-Dunántúl	4 572	4 800	105,0
Győr-Moson-Sopron	1 650	1 650	100,0
Vas	802	802	100,0
Zala	360	330	91,7
Nyugat-Dunántúl	2 812	2 782	98,9
Baranya	545	395	72,5
Somogy	2 777	2 790	100,5
Tolna	870	974	112,0
Dél-Dunántúl	4 192	4 159	99,2
Borsod-Abaúj-Zemplén	1 050	1 120	106,7
Heves	245	5	2,0
Nógrád	317	385	121,5
Észak-Magyarország	1 612	1 510	93,7
Hajdú-Bihar	1 595	1 595	100,0
Jász-Nagykun-Szolnok	1 872	687	36,7
Szabolcs-Szatmár-Bereg	3 085	3 050	98,9
Észak-Alföld	6 552	5 332	81,4
Bács-Kiskun	8 845	9 575	108,3
Békés	250	250	100,0
Csongrád	5 715	5 555	97,2
Dél-Alföld	14 810	15 380	103,8
Mindösszesen	42 958	42 284	98,4

Forrás: AKI Statisztikai Osztály

Tritikálé vetése 2014. november 24-ig

Területi egység	Előirányzott munka	Elvégzett munka	Elvégzett munka az előirányzott százalékában
	hektár	hektár	
Pest, Budapest	12 506	12 506	100,0
Közép-Magyarország	12 506	12 506	100,0
Fejér	2 960	3 060	103,4
Komárom-Esztergom	1 885	1 865	98,9
Veszprém	4 550	4 550	100,0
Közép-Dunántúl	9 395	9 475	100,9
Győr-Moson-Sopron	8 436	8 436	100,0
Vas	4 503	4 503	100,0
Zala	2 665	2 380	89,3
Nyugat-Dunántúl	15 604	15 319	98,2
Baranya	2 306	2 076	90,0
Somogy	12 482	12 482	100,0
Tolna	3 271	3 286	100,5
Dél-Dunántúl	18 059	17 844	98,8
Borsod-Abaúj-Zemplén	5 500	5 360	97,5
Heves	3 360	3 320	98,8
Nógrád	2 312	2 305	99,7
Észak-Magyarország	11 172	10 985	98,3
Hajdú-Bihar	8 075	7 959	98,6
Jász-Nagykun-Szolnok	6 532	6 224	95,3
Szabolcs-Szatmár-Bereg	13 880	13 663	98,4
Észak-Alföld	28 487	27 846	97,7
Bács-Kiskun	22 135	21 730	98,2
Békés	4 500	4 200	93,3
Csongrád	9 803	9 476	96,7
Dél-Alföld	36 438	35 406	97,2
Mindösszesen	131 661	129 381	98,3

Forrás: AKI Statisztikai Osztály

Őszi árpa vetése 2014. november 24-ig

Területi egység	Előirányzott munka	Elvégzett munka	Elvégzett munka az előirányzott százalékában
	hektár	hektár	
Pest, Budapest	15 626	15 626	100,0
Közép-Magyarország	15 626	15 626	100,0
Fejér	12 418	12 926	104,1
Komárom-Esztergom	3 160	3 260	103,2
Veszprém	7 380	7 380	100,0
Közép-Dunántúl	22 958	23 566	102,6
Győr-Moson-Sopron	12 190	12 190	100,0
Vas	10 374	10 374	100,0
Zala	5 710	5 130	89,8
Nyugat-Dunántúl	28 274	27 694	97,9
Baranya	15 310	14 690	96,0
Somogy	12 073	12 073	100,0
Tolna	9 724	10 037	103,2
Dél-Dunántúl	37 107	36 800	99,2
Borsod-Abaúj-Zemplén	5 700	5 610	98,4
Heves	7 580	7 390	97,5
Nógrád	1 398	1 418	101,4
Észak-Magyarország	14 678	14 418	98,2
Hajdú-Bihar	14 299	14 260	99,7
Jász-Nagykun-Szolnok	25 398	24 144	95,1
Szabolcs-Szatmár-Bereg	1 712	1 702	99,4
Észak-Alföld	41 409	40 106	96,9
Bács-Kiskun	29 085	30 400	104,5
Békés	14 500	13 050	90,0
Csongrád	19 265	19 025	98,8
Dél-Alföld	62 850	62 475	99,4
Mindösszesen	222 902	220 685	99,0

Forrás: AKI Statisztikai Osztály

Repce vetése 2014. november 24-ig

Területi egység	Előirányzott munka	Elvégzett munka	Elvégzett munka az előirányzott százalékában
	hektár	hektár	
Pest, Budapest	10 177	9 907	97,3
Közép-Magyarország	10 177	9 907	97,3
Fejér	10 980	13 049	118,8
Komárom-Esztergom	3 270	3 283	100,4
Veszprém	8 150	7 800	95,7
Közép-Dunántúl	22 400	24 132	107,7
Győr-Moson-Sopron	23 500	21 250	90,4
Vas	19 965	17 569	88,0
Zala	12 420	7 280	58,6
Nyugat-Dunántúl	55 885	46 099	82,5
Baranya	20 329	20 320	100,0
Somogy	16 336	15 266	93,5
Tolna	11 019	10 632	96,5
Dél-Dunántúl	47 684	46 218	96,9
Borsod-Abaúj-Zemplén	15 000	14 650	97,7
Heves	9 150	8 620	94,2
Nógrád	3 746	3 384	90,3
Észak-Magyarország	27 896	26 654	95,5
Hajdú-Bihar	3 335	3 335	100,0
Jász-Nagykún-Szolnok	18 920	18 236	96,4
Szabolcs-Szatmár-Bereg	7 421	7 401	99,7
Észak-Alföld	29 676	28 972	97,6
Bács-Kiskun	13 746	13 335	97,0
Békés	11 800	8 750	74,2
Csongrád	7 850	7 648	97,4
Dél-Alföld	33 396	29 733	89,0
Mindösszesen	227 114	211 715	93,2

Forrás: AKI Statisztikai Osztály

Rizs betakarítása 2014. november 24-ig

Területi egység	Előírányzott munka hektár	Elvégzett munka hektár	Betakarított termés tonna	Elvégzett munka az előírányzott százalékában	Termésátlag kg/hektár
Pest, Budapest					
Közép-Magyarország					
Fejér					
Komárom-Esztergom					
Veszprém					
Közép-Dunántúl					
Győr-Moson-Sopron					
Vas					
Zala					
Nyugat-Dunántúl					
Baranya					
Somogy					
Tolna					
Dél-Dunántúl					
Borsod-Abaúj-Zemplén					
Heves					
Nógrád					
Észak-Magyarország					
Hajdú-Bihar					
Jász-Nagykun-Szolnok	1 050	1 050	4 463	100,0	4 250
Szabolcs-Szatmár-Bereg					
Észak-Alföld	1 050	1 050	4 463	100,0	4 250
Bács-Kiskun					
Békés	1 480	1 480	4 440	100,0	3 000
Csongrád					
Dél-Alföld	1 480	1 480	4 440	100,0	3 000
Mindösszesen	2 530	2 530	8 903	100,0	3 519

Forrás: AKI Statisztikai Osztály

Indián rizs betakarítása 2014. november 24-ig

Területi egység	Előírányzott munka hektár	Elvégzett munka hektár	Betakarított termés tonna	Elvégzett munka az előírányzott százalékában	Termésátlag kg/hektár
Pest, Budapest					
Közép-Magyarország					
Fejér					
Komárom-Esztergom					
Veszprém					
Közép-Dunántúl					
Győr-Moson-Sopron					
Vas					
Zala					
Nyugat-Dunántúl					
Baranya					
Somogy					
Tolna					
Dél-Dunántúl					
Borsod-Abaúj-Zemplén					
Heves					
Nógrád					
Észak-Magyarország					
Hajdú-Bihar					
Jász-Nagykun-Szolnok	1 315	1 315	1 236	100,0	940
Szabolcs-Szatmár-Bereg					
Észak-Alföld	1 315	1 315	1 236	100,0	940
Bács-Kiskun					
Békés					
Csongrád					
Dél-Alföld					
Mindösszesen	1 315	1 315	1 236	100,0	940

Forrás: AKI Statisztikai Osztály

Burgonya betakarítása 2014. november 24-ig

Területi egység	Előirányzott munka hektár	Elvégzett munka hektár	Betakarított termés tonna	Elvégzett munka az előirányzott százalékában	Termésátlag kg/hektár
Pest, Budapest	3 815	3 815	113 895	100,0	29 855
Közép-Magyarország	3 815	3 815	113 895	100,0	29 855
Fejér	71	71	1 577	100,0	22 211
Komárom-Esztergom	540	540	21 805	100,0	40 380
Veszprém	320	320	6 880	100,0	21 500
Közép-Dunántúl	931	931	30 262	100,0	32 505
Győr-Moson-Sopron	733	733	21 624	100,0	29 501
Vas	46	46	511	100,0	11 109
Zala	320	312	7 483	97,5	23 984
Nyugat-Dunántúl	1 099	1 091	29 618	99,3	27 148
Baranya	110	110	2 563	100,0	23 300
Somogy	364	364	7 826	100,0	21 500
Tolna	136	136	3 298	100,0	24 250
Dél-Dunántúl	610	610	13 687	100,0	22 438
Borsod-Abaúj-Zemplén	316	316	8 848	100,0	28 000
Heves	45	45	790	100,0	17 556
Nógrád	124	124	2 051	100,0	16 540
Észak-Magyarország	485	485	11 689	100,0	24 101
Hajdú-Bihar	1 420	1 420	43 177	100,0	30 406
Jász-Nagykun-Szolnok	158	158	3 895	100,0	24 652
Szabolcs-Szatmár-Bereg	1 526	1 526	30 853	100,0	20 218
Észak-Alföld	3 104	3 104	77 925	100,0	25 105
Bács-Kiskun	2 520	2 520	61 236	100,0	24 300
Békés	280	280	9 100	100,0	32 500
Csongrád	4 835	4 835	140 215	100,0	29 000
Dél-Alföld	7 635	7 635	210 551	100,0	27 577
Mindösszesen	17 679	17 671	487 627	100,0	27 595

Forrás: AKI Statisztikai Osztály

Cukorrépa betakarítása 2014. november 24-ig

Területi egység	Előirányzott munka hektár	Elvégzett munka hektár	Betakarított termés tonna	Elvégzett munka az előirányzott százalékában	Termésátlag kg/hektár
Pest, Budapest	460	419	28 525	91,1	68 079
Közép-Magyarország	460	419	28 525	91,1	68 079
Fejér	3 182	1 710	119 800	53,7	70 058
Komárom-Esztergom	495	495	34 285	100,0	69 263
Veszprém	70	66	2 970	94,3	45 000
Közép-Dunántúl	3 747	2 271	157 055	60,6	69 157
Győr-Moson-Sopron	1 100	1 050	61 640	95,5	58 705
Vas	380	280	21 000	73,7	75 000
Zala					
Nyugat-Dunántúl	1 480	1 330	82 640	89,9	62 135
Baranya	783	723	55 172	92,3	76 310
Somogy	2 457	2 457	138 575	100,0	56 400
Tolna	1 345	1 190	75 284	88,5	63 264
Dél-Dunántúl	4 585	4 370	269 031	95,3	61 563
Borsod-Abaúj-Zemplén					
Heves	85	85	5 950	100,0	70 000
Nógrád					
Észak-Magyarország	85	85	5 950	100,0	70 000
Hajdú-Bihar	1 615	1 615	104 975	100,0	65 000
Jász-Nagykun-Szolnok	1 101	986	66 623	89,6	67 569
Szabolcs-Szatmár-Bereg	180	163	13 040	90,6	80 000
Észak-Alföld	2 896	2 764	184 638	95,4	66 801
Bács-Kiskun	1 220	1 140	70 680	93,4	62 000
Békés	443	443	26 580	100,0	60 000
Csongrád	535	495	30 195	92,5	61 000
Dél-Alföld	2 198	2 078	127 455	94,5	61 335
Mindösszesen	15 451	13 317	855 294	86,2	64 226

Forrás: AKI Statisztikai Osztály

Bab betakarítása 2014. november 24-ig

Területi egység	Előírányzott munka hektár	Elvégzett munka hektár	Betakarított termés tonna	Elvégzett munka az előírányzott százalékában	Termésátlag kg/hektár
Pest, Budapest					
Közép-Magyarország					
Fejér					
Komárom-Esztergom					
Veszprém					
Közép-Dunántúl					
Győr-Moson-Sopron					
Vas					
Zala					
Nyugat-Dunántúl					
Baranya					
Somogy					
Tolna					
Dél-Dunántúl					
Borsod-Abaúj-Zemplén	30	30	36	100,0	1 200
Heves					
Nógrád					
Észak-Magyarország	30	30	36	100,0	1 200
Hajdú-Bihar	15	15	33	100,0	2 200
Jász-Nagykun-Szolnok					
Szabolcs-Szatmár-Bereg	2	2	3	100,0	1 250
Észak-Alföld	17	17	36	100,0	2 088
Bács-Kiskun	30	30	90	100,0	3 000
Békés	45	45	47	100,0	1 044
Csongrád	3	3	9	100,0	3 000
Dél-Alföld	78	78	146	100,0	1 872
Mindösszesen	125	125	218	100,0	1 740

Forrás: AKI Statisztikai Osztály

Lóbab betakarítása 2014. november 24-ig

Területi egység	Előírányzott munka hektár	Elvégzett munka hektár	Betakarított termés tonna	Elvégzett munka az előírányzott százalékában	Termésátlag kg/hektár
Pest, Budapest					
Közép-Magyarország					
Fejér					
Komárom-Esztergom					
Veszprém					
Közép-Dunántúl					
Győr-Moson-Sopron					
Vas					
Zala					
Nyugat-Dunántúl					
Baranya					
Somogy					
Tolna					
Dél-Dunántúl					
Borsod-Abaúj-Zemplén	87	87	157	100,0	1 800
Heves					
Nógrád					
Észak-Magyarország	87	87	157	100,0	1 800
Hajdú-Bihar					
Jász-Nagykun-Szolnok					
Szabolcs-Szatmár-Bereg					
Észak-Alföld					
Bács-Kiskun					
Békés	65	65	130	100,0	2 000
Csongrád					
Dél-Alföld	65	65	130	100,0	2 000
Mindösszesen	152	152	287	100,0	1 886

Forrás: AKI Statisztikai Osztály

Egyéb száraz hüvelyesek betakarítása 2014. november 24-ig

Területi egység	Előírányzott munka hektár	Elvégzett munka hektár	Betakarított termés tonna	Elvégzett munka az előírányzott százalékában	Termésátlag kg/hektár
Pest, Budapest					
Közép-Magyarország					
Fejér					
Komárom-Esztergom					
Veszprém					
Közép-Dunántúl					
Győr-Moson-Sopron					
Vas					
Zala					
Nyugat-Dunántúl					
Baranya					
Somogy					
Tolna					
Dél-Dunántúl					
Borsod-Abaúj-Zemplén	30	30	23	100,0	767
Heves					
Nógrád					
Észak-Magyarország	30	30	23	100,0	767
Hajdú-Bihar	40	40	128	100,0	3 200
Jász-Nagykun-Szolnok					
Szabolcs-Szatmár-Bereg	300	300	655	100,0	2 183
Észak-Alföld	340	340	783	100,0	2 303
Bács-Kiskun					
Békés	42	42	93	100,0	2 214
Csongrád	148	148	266	100,0	1 797
Dél-Alföld	190	190	359	100,0	1 889
Mindösszesen	560	560	1 165	100,0	2 080

Forrás: AKI Statisztikai Osztály

Olajlen betakarítása 2014. november 24-ig

Területi egység	Előirányzott munka hektár	Elvégzett munka hektár	Betakarított termés tonna	Elvégzett munka az előirányzott százalékában	Termésátlag kg/hektár
Pest, Budapest					
Közép-Magyarország					
Fejér	35	35	42	100,0	1 200
Komárom-Esztergom					
Veszprém					
Közép-Dunántúl	35	35	42	100,0	1 200
Győr-Moson-Sopron					
Vas					
Zala					
Nyugat-Dunántúl					
Baranya					
Somogy					
Tolna					
Dél-Dunántúl					
Borsod-Abaúj-Zemplén	80	80	69	100,0	863
Heves					
Nógrád					
Észak-Magyarország	80	80	69	100,0	863
Hajdú-Bihar					
Jász-Nagykun-Szolnok	329	250	133	76,0	532
Szabolcs-Szatmár-Bereg					
Észak-Alföld	329	250	133	76,0	532
Bács-Kiskun					
Békés	5	5	11	100,0	2 100
Csongrád	113	113	226	100,0	2 000
Dél-Alföld	118	118	237	100,0	2 004
Mindösszesen	562	483	481	85,9	995

Forrás: AKI Statisztikai Osztály

Szója betakarítása 2014. november 24-ig

Területi egység	Előirányzott munka hektár	Elvégzett munka hektár	Betakarított termés tonna	Elvégzett munka az előirányzott százalékában	Termésátlag kg/hektár
Pest, Budapest	13	13	13	100,0	1 000
Közép-Magyarország	13	13	13	100,0	1 000
Fejér	435	435	1 070	100,0	2 460
Komárom-Esztergom	3	0	0	0,0	
Veszprém	608	608	1 064	100,0	1 750
Közép-Dunántúl	1 046	1 043	2 134	99,7	2 046
Győr-Moson-Sopron	1 850	1 850	3 793	100,0	2 050
Vas	3 511	3 511	9 129	100,0	2 600
Zala	2 670	2 640	6 127	98,9	2 321
Nyugat-Dunántúl	8 031	8 001	19 049	99,6	2 381
Baranya	16 670	16 594	48 289	99,5	2 910
Somogy	2 041	2 041	5 735	100,0	2 810
Tolna	1 039	934	2 488	89,9	2 664
Dél-Dunántúl	19 750	19 569	56 512	99,1	2 888
Borsod-Abaúj-Zemplén	3 526	3 526	10 084	100,0	2 860
Heves	352	352	870	100,0	2 472
Nógrád	15	15	29	100,0	1 933
Észak-Magyarország	3 893	3 893	10 983	100,0	2 821
Hajdú-Bihar	1 120	1 120	3 460	100,0	3 089
Jász-Nagykun-Szolnok	295	295	518	100,0	1 756
Szabolcs-Szatmár-Bereg	454	454	1 044	100,0	2 300
Észak-Alföld	1 869	1 869	5 022	100,0	2 687
Bács-Kiskun	4 110	4 110	11 405	100,0	2 775
Békés	3 100	3 100	6 510	100,0	2 100
Csongrád	740	740	2 072	100,0	2 800
Dél-Alföld	7 950	7 950	19 987	100,0	2 514
Mindösszesen	42 552	42 338	113 700	99,5	2 686

Forrás: AKI Statisztikai Osztály

Napraforgó betakarítása összesen 2014. november 24-ig

Területi egység	Előirányzott munka hektár	Elvégzett munka hektár	Betakarított termés tonna	Elvégzett munka az előirányzott százalékában	Termésátlag kg/hektár
Pest, Budapest	47 075	47 075	117 251	100,0	2 491
Közép-Magyarország	47 075	47 075	117 251	100,0	2 491
Fejér	38 610	38 564	124 739	99,9	3 235
Komárom-Esztergom	11 055	11 305	32 225	102,3	2 851
Veszprém	9 170	9 100	22 113	99,2	2 430
Közép-Dunántúl	58 835	58 969	179 077	100,2	3 037
Győr-Moson-Sopron	21 245	20 608	52 550	97,0	2 550
Vas	6 896	6 896	17 929	100,0	2 600
Zala	5 435	5 435	13 158	100,0	2 421
Nyugat-Dunántúl	33 576	32 939	83 637	98,1	2 539
Baranya	17 150	17 148	48 066	100,0	2 803
Somogy	28 230	28 230	72 833	100,0	2 580
Tolna	30 687	29 988	105 826	97,7	3 529
Dél-Dunántúl	76 067	75 366	226 725	99,1	3 008
Borsod-Abaúj-Zemplén	36 544	36 444	105 978	99,7	2 908
Heves	28 263	28 263	65 500	100,0	2 318
Nógrád	8 383	8 383	19 863	100,0	2 369
Észak-Magyarország	73 190	73 090	191 341	99,9	2 618
Hajdú-Bihar	46 305	46 305	132 415	100,0	2 860
Jász-Nagykun-Szolnok	85 195	84 302	191 909	99,0	2 276
Szabolcs-Szatmár-Bereg	46 461	46 461	118 786	100,0	2 557
Észak-Alföld	177 961	177 068	443 110	99,5	2 502
Bács-Kiskun	38 640	36 970	87 989	95,7	2 380
Békés	81 150	80 339	216 915	99,0	2 700
Csongrád	28 213	27 910	72 566	98,9	2 600
Dél-Alföld	148 003	145 219	377 470	98,1	2 599
Mindösszesen	614 707	609 726	1 618 611	99,2	2 655

Forrás: AKI Statisztikai Osztály

Napraforgó betakarítása olajipari célra 2014. november 24-ig

Területi egység	Előirányzott munka hektár	Elvégzett munka hektár	Betakarított termés tonna	Elvégzett munka az előirányzott százalékában	Termésátlag kg/hektár
Pest, Budapest	41 845	41 845	104 751	100,0	2 503
Közép-Magyarország	41 845	41 845	104 751	100,0	2 503
Fejér	38 470	38 424	124 305	99,9	3 235
Komárom-Esztergom	10 805	11 055	31 600	102,3	2 858
Veszprém	9 170	9 100	22 113	99,2	2 430
Közép-Dunántúl	58 445	58 579	178 018	100,2	3 039
Győr-Moson-Sopron	21 245	20 608	52 550	97,0	2 550
Vas	6 896	6 896	17 929	100,0	2 600
Zala	5 360	5 360	13 011	100,0	2 427
Nyugat-Dunántúl	33 501	32 864	83 490	98,1	2 540
Baranya	16 645	16 654	46 536	100,1	2 794
Somogy	28 230	28 230	72 833	100,0	2 580
Tolna	30 213	29 714	104 835	98,3	3 528
Dél-Dunántúl	75 088	74 598	224 204	99,3	3 005
Borsod-Abaúj-Zemplén	35 544	35 444	103 118	99,7	2 909
Heves	28 263	28 263	65 500	100,0	2 318
Nógrád	8 383	8 383	19 863	100,0	2 369
Észak-Magyarország	72 190	72 090	188 481	99,9	2 615
Hajdú-Bihar	45 620	45 620	130 702	100,0	2 865
Jász-Nagykun-Szolnok	84 528	83 635	190 688	98,9	2 280
Szabolcs-Szatmár-Bereg	42 735	42 735	111 544	100,0	2 610
Észak-Alföld	172 883	171 990	432 934	99,5	2 517
Bács-Kiskun	34 776	33 170	78 945	95,4	2 380
Békés	68 050	67 239	181 545	98,8	2 700
Csongrád	26 214	25 911	67 368	98,8	2 600
Dél-Alföld	129 040	126 320	327 858	97,9	2 595
Mindösszesen	582 992	578 286	1 539 736	99,2	2 663

Forrás: AKI Statisztikai Osztály

Napraforgó betakarítása egyéb célra 2014. november 24-ig

Területi egység	Előirányzott munka hektár	Elvégzett munka hektár	Betakarított termés tonna	Elvégzett munka az előirányzott százalékában	Termésátlag kg/hektár
Pest, Budapest	5 230	5 230	12 500	100,0	2 390
Közép-Magyarország	5 230	5 230	12 500	100,0	2 390
Fejér	140	140	434	100,0	3 100
Komárom-Esztergom	250	250	625	100,0	2 500
Veszprém					
Közép-Dunántúl	390	390	1 059	100,0	2 715
Győr-Moson-Sopron					
Vas					
Zala	75	75	147	100,0	1 960
Nyugat-Dunántúl	75	75	147	100,0	1 960
Baranya	505	503	1 530	99,6	3 042
Somogy					
Tolna	474	274	991	57,8	3 617
Dél-Dunántúl	979	777	2 521	79,4	3 245
Borsod-Abaúj-Zemplén	1 000	1 000	2 860	100,0	2 860
Heves					
Nógrád					
Észak-Magyarország	1 000	1 000	2 860	100,0	2 860
Hajdú-Bihar	685	685	1 713	100,0	2 501
Jász-Nagykun-Szolnok	667	667	1 221	100,0	1 831
Szabolcs-Szatmár-Bereg	3 726	3 726	7 242	100,0	1 944
Észak-Alföld	5 078	5 078	10 176	100,0	2 004
Bács-Kiskun	3 864	3 800	9 044	98,3	2 380
Békés	13 100	13 100	35 370	100,0	2 700
Csongrád	1 999	1 999	5 198	100,0	2 600
Dél-Alföld	18 963	18 899	49 612	99,7	2 625
Mindösszesen	31 715	31 449	78 875	99,2	2 508

Forrás: AKI Statisztikai Osztály

Dohány betakarítása 2014. november 24-ig

Területi egység	Előirányzott munka hektár	Elvégzett munka hektár	Betakarított termés tonna	Elvégzett munka az előirányzott százalékában	Termésátlag kg/hektár
Pest, Budapest	1	1	2	100,0	1 500
Közép-Magyarország	1	1	2	100,0	1 500
Fejér					
Komárom-Esztergom					
Veszprém					
Közép-Dunántúl					
Győr-Moson-Sopron					
Vas					
Zala					
Nyugat-Dunántúl					
Baranya					
Somogy					
Tolna					
Dél-Dunántúl					
Borsod-Abaúj-Zemplén	80	80	97	100,0	1 213
Heves	128	128	215	100,0	1 680
Nógrád					
Észak-Magyarország	208	208	312	100,0	1 500
Hajdú-Bihar	237	237	526	100,0	2 219
Jász-Nagykun-Szolnok	65	65	130	100,0	2 000
Szabolcs-Szatmár-Bereg	4 005	3 814	7 112	95,2	1 865
Észak-Alföld	4 307	4 116	7 768	95,6	1 887
Bács-Kiskun	220	220	413	100,0	1 877
Békés	5	5	8	100,0	1 500
Csongrád	37	37	56	100,0	1 514
Dél-Alföld	262	262	477	100,0	1 819
Mindösszesen	4 778	4 587	8 558	96,0	1 866

Forrás: AKI Statisztikai Osztály

Kukorica betakarítása (hibrid vetőmag nélkül) 2014. november 24-ig

Területi egység	Előirányzott munka hektár	Elvégzett munka hektár	Betakarított termés tonna	Elvégzett munka az előirányzott százalékában	Termésátlag kg/hektár
Pest, Budapest	64 878	60 717	425 404	93,6	7 006
Közép-Magyarország	64 878	60 717	425 404	93,6	7 006
Fejér	97 050	83 475	727 070	86,0	8 710
Komárom-Esztergom	28 616	26 850	246 349	93,8	9 175
Veszprém	28 670	26 700	196 245	93,1	7 350
Közép-Dunántúl	154 336	137 025	1 169 664	88,8	8 536
Győr-Moson-Sopron	46 900	43 148	358 128	92,0	8 300
Vas	28 217	25 395	220 936	90,0	8 700
Zala	47 845	30 350	234 520	63,4	7 727
Nyugat-Dunántúl	122 962	98 893	813 584	80,4	8 227
Baranya	57 392	49 727	452 516	86,6	9 100
Somogy	105 960	91 420	762 443	86,3	8 340
Tolna	105 300	83 074	772 479	78,9	9 299
Dél-Dunántúl	268 652	224 221	1 987 438	83,5	8 864
Borsod-Abaúj-Zemplén	42 300	42 300	329 940	100,0	7 800
Heves	12 929	12 529	73 330	96,9	5 853
Nógrád	4 795	3 915	26 879	81,6	6 866
Észak-Magyarország	60 024	58 744	430 149	97,9	7 322
Hajdú-Bihar	115 910	114 750	803 250	99,0	7 000
Jász-Nagykun-Szolnok	47 905	44 963	272 026	93,9	6 050
Szabolcs-Szatmár-Bereg	115 234	106 605	811 146	92,5	7 609
Észak-Alföld	279 049	266 318	1 886 422	95,4	7 083
Bács-Kiskun	97 120	74 120	518 321	76,3	6 993
Békés	137 600	125 808	993 883	91,4	7 900
Csongrád	45 537	35 863	236 696	78,8	6 600
Dél-Alföld	280 257	235 791	1 748 900	84,1	7 417
Mindösszesen	1 230 158	1 081 709	8 461 561	87,9	7 822

Forrás: AKI Statisztikai Osztály

Hibrid kukorica vetőmag betakarítása 2014. november 24-ig

Területi egység	Előirányzott munka hektár	Elvégzett munka hektár	Betakarított termés tonna	Elvégzett munka az előirányzott százalékában	Termésátlag kg/hektár
Pest, Budapest	320	320	640	100,0	2 000
Közép-Magyarország	320	320	640	100,0	2 000
Fejér	170	170	534	100,0	3 141
Komárom-Esztergom	624	624	2 184	100,0	3 500
Veszprém	64	64	68	100,0	1 063
Közép-Dunántúl	858	858	2 786	100,0	3 247
Győr-Moson-Sopron	1 800	1 800	5 400	100,0	3 000
Vas					
Zala	90	90	324	100,0	3 600
Nyugat-Dunántúl	1 890	1 890	5 724	100,0	3 029
Baranya	670	670	3 740	100,0	5 582
Somogy	1 140	1 140	3 192	100,0	2 800
Tolna	904	904	2 712	100,0	3 000
Dél-Dunántúl	2 714	2 714	9 644	100,0	3 553
Borsod-Abaúj-Zemplén	220	220	814	100,0	3 700
Heves	110	110	442	100,0	4 018
Nógrád					
Észak-Magyarország	330	330	1 256	100,0	3 806
Hajdú-Bihar	2 870	2 870	9 120	100,0	3 178
Jász-Nagykun-Szolnok	9 832	9 648	38 688	98,1	4 010
Szabolcs-Szatmár-Bereg	288	288	720	100,0	2 500
Észak-Alföld	12 990	12 806	48 528	98,6	3 789
Bács-Kiskun	810	810	3 564	100,0	4 400
Békés	6 600	6 600	27 720	100,0	4 200
Csongrád	2 042	2 042	5 309	100,0	2 600
Dél-Alföld	9 452	9 452	36 593	100,0	3 871
Mindösszesen	28 554	28 370	105 171	99,4	3 707

Forrás: AKI Statisztikai Osztály

Silókukorica betakarítása 2014. november 24-ig

Területi egység	Előirányzott munka hektár	Elvégzett munka hektár	Betakarított termés tonna	Elvégzett munka az előirányzott százalékában	Termésátlag kg/hektár
Pest, Budapest	4 495	4 495	127 658	100,0	28 400
Közép-Magyarország	4 495	4 495	127 658	100,0	28 400
Fejér	5 203	5 203	179 240	100,0	34 449
Komárom-Esztergom	1 132	1 132	31 676	100,0	27 982
Veszprém	6 055	6 010	168 280	99,3	28 000
Közép-Dunántúl	12 390	12 345	379 196	99,6	30 717
Győr-Moson-Sopron	3 610	3 400	119 000	94,2	35 000
Vas	4 305	4 305	176 505	100,0	41 000
Zala	1 603	1 603	58 414	100,0	36 440
Nyugat-Dunántúl	9 518	9 308	353 919	97,8	38 023
Baranya	4 160	4 160	191 360	100,0	46 000
Somogy	3 405	3 405	158 707	100,0	46 610
Tolna	2 398	2 398	100 716	100,0	42 000
Dél-Dunántúl	9 963	9 963	450 783	100,0	45 246
Borsod-Abaúj-Zemplén	4 340	4 340	96 782	100,0	22 300
Heves	1 692	1 692	60 700	100,0	35 875
Nógrád	2 385	1 878	60 360	78,7	32 141
Észak-Magyarország	8 417	7 910	217 842	94,0	27 540
Hajdú-Bihar	6 800	6 800	203 700	100,0	29 956
Jász-Nagykun-Szolnok	9 418	9 148	277 160	97,1	30 297
Szabolcs-Szatmár-Bereg	3 734	3 734	129 169	100,0	34 593
Észak-Alföld	19 952	19 682	610 029	98,6	30 994
Bács-Kiskun	3 100	3 100	91 884	100,0	29 640
Békés	6 400	6 700	201 000	104,7	30 000
Csongrád	4 042	3 900	117 000	96,5	30 000
Dél-Alföld	13 542	13 700	409 884	101,2	29 919
Mindösszesen	78 277	77 403	2 549 311	98,9	32 936

Forrás: AKI Statisztikai Osztály

Fővetésű silókukorica betakarítása 2014. november 24-ig

Területi egység	Előírányzott munka hektár	Elvégzett munka hektár	Betakarított termés tonna	Elvégzett munka az előírányzott százalékában	Termésátlag kg/hektár
Pest, Budapest	4 175	4 175	118 570	100,0	28 400
Közép-Magyarország	4 175	4 175	118 570	100,0	28 400
Fejér	5 055	5 055	175 560	100,0	34 730
Komárom-Esztergom	1 050	1 050	29 226	100,0	27 834
Veszprém	6 055	4 850	145 500	80,1	30 000
Közép-Dunántúl	12 160	10 955	350 286	90,1	31 975
Győr-Moson-Sopron	3 610	3 400	119 000	94,2	35 000
Vas					
Zala	1 503	1 503	54 864	100,0	36 503
Nyugat-Dunántúl	5 113	4 903	173 864	95,9	35 461
Baranya	4 160	4 160	191 360	100,0	46 000
Somogy					
Tolna	2 398	2 398	100 716	100,0	42 000
Dél-Dunántúl	6 558	6 558	292 076	100,0	44 537
Borsod-Abaúj-Zemplén	4 340	4 340	69 006	100,0	15 900
Heves	1 542	1 542	54 970	100,0	35 649
Nógrád	2 385	1 878	60 360	78,7	32 141
Észak-Magyarország	8 267	7 760	184 336	93,9	23 755
Hajdú-Bihar	6 720	6 720	201 600	100,0	30 000
Jász-Nagykun-Szolnok	9 298	9 028	277 160	97,1	30 700
Szabolcs-Szatmár-Bereg	2 884	2 884	88 769	100,0	30 780
Észak-Alföld	18 902	18 632	567 529	98,6	30 460
Bács-Kiskun	3 100	3 100	91 884	100,0	29 640
Békés	6 400	6 200	186 000	96,9	30 000
Csongrád	4 042	3 900	117 000	96,5	30 000
Dél-Alföld	13 542	13 200	394 884	97,5	29 915
Mindösszesen	68 717	66 183	2 081 545	96,3	31 451

Forrás: AKI Statisztikai Osztály

Csalamádé betakarítása 2014. november 24-ig

Területi egység	Előirányzott munka hektár	Elvégzett munka hektár	Betakarított termés tonna	Elvégzett munka az előirányzott százalékában	Termésátlag kg/hektár
Pest, Budapest	15	15	140	100,0	9 333
Közép-Magyarország	15	15	140	100,0	9 333
Fejér					
Komárom-Esztergom					
Veszprém					
Közép-Dunántúl					
Győr-Moson-Sopron					
Vas					
Zala	190	190	9 500	100,0	50 000
Nyugat-Dunántúl	190	190	9 500	100,0	50 000
Baranya					
Somogy					
Tolna					
Dél-Dunántúl					
Borsod-Abaúj-Zemplén	67	67	603	100,0	9 000
Heves	30	30	450	100,0	15 000
Nógrád					
Észak-Magyarország	97	97	1 053	100,0	10 856
Hajdú-Bihar	10	10	280	100,0	28 000
Jász-Nagykun-Szolnok					
Szabolcs-Szatmár-Bereg					
Észak-Alföld	10	10	280	100,0	28 000
Bács-Kiskun	100	100	2 069	100,0	20 690
Békés	12	12	26	100,0	2 167
Csongrád	110	110	2 200	100,0	20 000
Dél-Alföld	222	222	4 295	100,0	19 347
Mindösszesen	534	534	15 268	100,0	28 592

Forrás: AKI Statisztikai Osztály

Zöldségfélék összesen 2014. november 24-ig

Területi egység	Előírányzott munka hektár	Elvégzett munka hektár	Betakarított termés tonna	Elvégzett munka az előírányzott százalékában
Pest, Budapest	918	798	14 387	86,9
Közép-Magyarország	918	798	14 387	86,9
Fejér	449	449	7 046	100,0
Komárom-Esztergom	33	33	451	100,0
Veszprém	2	2	23	100,0
Közép-Dunántúl	484	484	7 520	100,0
Győr-Moson-Sopron	87	87	3 700	100,0
Vas	5	3	124	60,0
Zala	35	35	333	100,0
Nyugat-Dunántúl	127	125	4 157	98,4
Baranya	234	234	5 350	100,0
Somogy	142	142	3 645	100,0
Tolna	375	373	10 570	99,5
Dél-Dunántúl	751	749	19 565	99,7
Borsod-Abaúj-Zemplén	783	783	13 689	100,0
Heves	741	729	19 360	98,4
Nógrád				
Észak-Magyarország	1 524	1 512	33 049	99,2
Hajdú-Bihar	7 121	7 121	133 335	100,0
Jász-Nagykun-Szolnok	3 428	3 401	65 537	99,2
Szabolcs-Szatmár-Bereg	4 043	4 030	78 850	99,7
Észak-Alföld	14 592	14 552	277 722	99,7
Bács-Kiskun	9 000	9 000	133 734	100,0
Békés	6 247	6 247	68 280	100,0
Csongrád	4 306	4 100	42 295	95,2
Dél-Alföld	19 553	19 347	244 309	98,9
Mindösszesen	37 949	37 567	600 709	99,0

Forrás: AKI Statisztikai Osztály

Csemegekukorica betakarítása 2014. november 24-ig

Területi egység	Előirányzott munka hektár	Elvégzett munka hektár	Betakarított termés tonna	Elvégzett munka az előirányzott százalékában	Termésátlag kg/hektár
Pest, Budapest	124	124	1 370	100,0	11 048
Közép-Magyarország	124	124	1 370	100,0	11 048
Fejér	240	240	2 486	100,0	10 358
Komárom-Esztergom	28	28	372	100,0	13 286
Veszprém					
Közép-Dunántúl	268	268	2 858	100,0	10 664
Győr-Moson-Sopron					
Vas					
Zala	35	35	333	100,0	9 514
Nyugat-Dunántúl	35	35	333	100,0	9 514
Baranya	132	132	1 848	100,0	14 000
Somogy	78	78	1 055	100,0	13 526
Tolna	57	55	990	96,5	18 000
Dél-Dunántúl	267	265	3 893	99,3	14 691
Borsod-Abaúj-Zemplén	635	635	10 845	100,0	17 078
Heves	85	85	990	100,0	11 647
Nógrád					
Észak-Magyarország	720	720	11 835	100,0	16 437
Hajdú-Bihar	6 200	6 200	104 160	100,0	16 800
Jász-Nagykun-Szolnok	1 792	1 792	28 045	100,0	15 650
Szabolcs-Szatmár-Bereg	2 360	2 360	35 860	100,0	15 195
Észak-Alföld	10 352	10 352	168 065	100,0	16 235
Bács-Kiskun	1 338	1 338	19 718	100,0	14 737
Békés	2 760	2 760	14 720	100,0	5 333
Csongrád	849	849	12 735	100,0	15 000
Dél-Alföld	4 947	4 947	47 173	100,0	9 536
Mindösszesen	16 713	16 711	235 527	100,0	14 094

Forrás: AKI Statisztikai Osztály

Paradicsom betakarítása 2014. november 24-ig

Területi egység	Előirányzott munka hektár	Elvégzett munka hektár	Betakarított termés tonna	Elvégzett munka az előirányzott százalékában	Termésátlag kg/hektár
Pest, Budapest	26	26	224	100,0	8 615
Közép-Magyarország	26	26	224	100,0	8 615
Fejér					
Komárom-Esztergom					
Veszprém					
Közép-Dunántúl					
Győr-Moson-Sopron					
Vas	2	2	18	100,0	9 000
Zala					
Nyugat-Dunántúl	2	2	18	100,0	9 000
Baranya					
Somogy					
Tolna					
Dél-Dunántúl					
Borsod-Abaúj-Zemplén	10	10	209	100,0	20 900
Heves	33	21	596	63,6	28 381
Nógrád					
Észak-Magyarország	43	31	805	72,1	25 968
Hajdú-Bihar	102	102	5 255	100,0	51 520
Jász-Nagykun-Szolnok	11	11	252	100,0	22 909
Szabolcs-Szatmár-Bereg	213	213	10 324	100,0	48 469
Észak-Alföld	326	326	15 831	100,0	48 561
Bács-Kiskun	55	55	1 876	100,0	34 116
Békés	220	220	6 160	100,0	28 000
Csongrád	280	280	10 920	100,0	39 000
Dél-Alföld	555	555	18 956	100,0	34 156
Mindösszesen	952	940	35 834	98,7	38 122

Forrás: AKI Statisztikai Osztály

Zöldpaprika betakarítása 2014. november 24-ig

Területi egység	Előirányzott munka hektár	Elvégzett munka hektár	Betakarított termés tonna	Elvégzett munka az előirányzott százalékában	Termésátlag kg/hektár
Pest, Budapest	15	15	166	100,0	11 067
Közép-Magyarország	15	15	166	100,0	11 067
Fejér					
Komárom-Esztergom					
Veszprém					
Közép-Dunántúl					
Győr-Moson-Sopron	10	10	200	100,0	20 000
Vas					
Zala					
Nyugat-Dunántúl	10	10	200	100,0	20 000
Baranya					
Somogy					
Tolna					
Dél-Dunántúl					
Borsod-Abaúj-Zemplén	15	15	207	100,0	13 800
Heves	8	8	74	100,0	9 250
Nógrád					
Észak-Magyarország	23	23	281	100,0	12 217
Hajdú-Bihar	120	120	2 160	100,0	18 000
Jász-Nagykun-Szolnok	42	29	580	69,0	20 000
Szabolcs-Szatmár-Bereg	277	269	5 501	97,1	20 450
Észak-Alföld	439	418	8 241	95,2	19 715
Bács-Kiskun	167	167	3 079	100,0	18 437
Békés	72	70	770	97,2	11 000
Csongrád	422	422	5 064	100,0	12 000
Dél-Alföld	661	659	8 913	99,7	13 525
Mindösszesen	1 148	1 125	17 801	98,0	15 823

Forrás: AKI Statisztikai Osztály

Karfiol betakarítása 2014. november 24-ig

Területi egység	Előirányzott munka hektár	Elvégzett munka hektár	Betakarított termés tonna	Elvégzett munka az előirányzott százalékában	Termésátlag kg/hektár
Pest, Budapest	623	503	9 049	80,7	17 990
Közép-Magyarország	623	503	9 049	80,7	17 990
Fejér					
Komárom-Esztergom					
Veszprém	1	1	13	100,0	13 000
Közép-Dunántúl	1	1	13	100,0	13 000
Győr-Moson-Sopron					
Vas					
Zala					
Nyugat-Dunántúl					
Baranya					
Somogy					
Tolna					
Dél-Dunántúl					
Borsod-Abaúj-Zemplén	1	1	20	100,0	19 800
Heves					
Nógrád					
Észak-Magyarország	1	1	20	100,0	19 800
Hajdú-Bihar	40	40	480	100,0	12 000
Jász-Nagykun-Szolnok	42	33	405	78,6	12 273
Szabolcs-Szatmár-Bereg	105	100	2 218	95,2	22 180
Észak-Alföld	187	173	3 103	92,5	17 936
Bács-Kiskun	20	20	300	100,0	15 000
Békés	25	25	675	100,0	27 000
Csongrád	143	143	1 573	100,0	11 000
Dél-Alföld	188	188	2 548	100,0	13 553
Mindösszesen	1 000	866	14 733	86,6	17 012

Forrás: AKI Statisztikai Osztály

Görögdinnye betakarítása 2014. november 24-ig

Területi egység	Előirányzott munka hektár	Elvégzett munka hektár	Betakarított termés tonna	Elvégzett munka az előirányzott százalékában	Termésátlag kg/hektár
Pest, Budapest	90	90	3 100	100,0	34 444
Közép-Magyarország	90	90	3 100	100,0	34 444
Fejér	189	189	3 960	100,0	20 952
Komárom-Esztergom					
Veszprém					
Közép-Dunántúl	189	189	3 960	100,0	20 952
Győr-Moson-Sopron					
Vas					
Zala					
Nyugat-Dunántúl					
Baranya	100	100	3 500	100,0	35 000
Somogy	64	64	2 590	100,0	40 469
Tolna	300	300	9 000	100,0	30 000
Dél-Dunántúl	464	464	15 090	100,0	32 522
Borsod-Abaúj-Zemplén	91	91	1 274	100,0	14 000
Heves	615	615	17 700	100,0	28 780
Nógrád					
Észak-Magyarország	706	706	18 974	100,0	26 875
Hajdú-Bihar	289	289	11 850	100,0	41 003
Jász-Nagykun-Szolnok	129	129	2 795	100,0	21 667
Szabolcs-Szatmár-Bereg	1 031	1 031	24 047	100,0	23 324
Észak-Alföld	1 449	1 449	38 692	100,0	26 703
Bács-Kiskun	79	79	1 891	100,0	23 937
Békés	2 820	2 820	39 480	100,0	14 000
Csongrád	125	125	2 750	100,0	22 000
Dél-Alföld	3 024	3 024	44 121	100,0	14 590
Mindösszesen	5 922	5 922	123 937	100,0	20 928

Forrás: AKI Statisztikai Osztály

Vöröshagyma betakarítása 2014. november 24-ig

Területi egység	Előirányzott munka hektár	Elvégzett munka hektár	Betakarított termés tonna	Elvégzett munka az előirányzott százalékában	Termésátlag kg/hektár
Pest, Budapest	40	40	478	100,0	11 938
Közép-Magyarország	40	40	478	100,0	11 938
Fejér	20	20	600	100,0	30 000
Komárom-Esztergom					
Veszprém	1	1	10	100,0	10 000
Közép-Dunántúl	21	21	610	100,0	29 048
Győr-Moson-Sopron	70	70	3 500	100,0	50 000
Vas	3	1	106	33,3	106 000
Zala					
Nyugat-Dunántúl	73	71	3 606	97,3	50 789
Baranya	2	2	2	100,0	1 050
Somogy					
Tolna	18	18	580	100,0	32 222
Dél-Dunántúl	20	20	582	100,0	29 105
Borsod-Abaúj-Zemplén	31	31	1 134	100,0	36 581
Heves					
Nógrád					
Észak-Magyarország	31	31	1 134	100,0	36 581
Hajdú-Bihar	370	370	9 430	100,0	25 486
Jász-Nagykun-Szolnok	434	434	13 454	100,0	31 000
Szabolcs-Szatmár-Bereg	57	57	900	100,0	15 929
Észak-Alföld	861	861	23 784	100,0	27 640
Bács-Kiskun	100	100	2 100	100,0	21 000
Békés	350	350	6 475	100,0	18 500
Csongrád	487	487	9 253	100,0	19 000
Dél-Alföld	937	937	17 828	100,0	19 027
Mindösszesen	1 983	1 981	48 022	99,9	24 247

Forrás: AKI Statisztikai Osztály

Gyümölcs betakarítása összesen 2014. november 24-ig

Területi egység	Előírányzott munka hektár	Elvégzett munka hektár	Betakarított termés tonna	Elvégzett munka az előírányzott százalékában
Pest, Budapest	1 748	1 748	30 296	100,0
Közép-Magyarország	1 748	1 748	30 296	100,0
Fejér	422	422	8 130	100,0
Komárom-Esztergom	287	287	2 763	100,0
Veszprém	274	274	7 026	100,0
Közép-Dunántúl	983	983	17 919	100,0
Győr-Moson-Sopron	180	180	4 250	100,0
Vas	1 708	1 708	23 912	100,0
Zala	892	892	20 009	100,0
Nyugat-Dunántúl	2 780	2 780	48 171	100,0
Baranya	201	201	1 334	100,0
Somogy	926	926	19 760	100,0
Tolna	216	216	2 851	100,0
Dél-Dunántúl	1 343	1 343	23 945	100,0
Borsod-Abaúj-Zemplén	2 917	2 917	65 721	100,0
Heves	1 273	1 273	15 995	100,0
Nógrád	167	143	2 125	85,6
Észak-Magyarország	4 357	4 333	83 841	99,4
Hajdú-Bihar	264	264	7 538	100,0
Jász-Nagykun-Szolnok	187	195	3 766	104,3
Szabolcs-Szatmár-Bereg	16 516	16 090	415 000	97,4
Észak-Alföld	16 967	16 549	426 304	97,5
Bács-Kiskun	9 136	9 136	129 731	100,0
Békés	246	246	4 832	100,0
Csongrád	4 390	4 390	43 900	100,0
Dél-Alföld	13 772	13 772	178 463	100,0
Mindösszesen	41 950	41 508	808 939	98,9

Forrás: AKI Statisztikai Osztály

Őszibarack betakarítása 2014. november 24-ig

Területi egység	Előirányzott munka hektár	Elvégzett munka hektár	Betakarított termés tonna	Elvégzett munka az előirányzott százalékában	Termésátlag kg/hektár
Pest, Budapest	676	676	5 211	100,0	7 709
Közép-Magyarország	676	676	5 211	100,0	7 709
Fejér					
Komárom-Esztergom	40	40	460	100,0	11 500
Veszprém	24	24	142	100,0	5 900
Közép-Dunántúl	64	64	602	100,0	9 400
Győr-Moson-Sopron					
Vas					
Zala					
Nyugat-Dunántúl					
Baranya	73	73	584	100,0	8 000
Somogy	216	216	2 750	100,0	12 731
Tolna	21	21	210	100,0	10 000
Dél-Dunántúl	310	310	3 544	100,0	11 432
Borsod-Abaúj-Zemplén	122	122	366	100,0	3 000
Heves	271	271	990	100,0	3 653
Nógrád					
Észak-Magyarország	393	393	1 356	100,0	3 450
Hajdú-Bihar	58	58	551	100,0	9 500
Jász-Nagykun-Szolnok	51	51	464	100,0	9 100
Szabolcs-Szatmár-Bereg	271	274	1 730	101,1	6 314
Észak-Alföld	380	383	2 745	100,8	7 167
Bács-Kiskun	762	762	6 233	100,0	8 180
Békés	58	58	816	100,0	14 000
Csongrád	1 955	1 955	15 640	100,0	8 000
Dél-Alföld	2 775	2 775	22 689	100,0	8 175
Mindösszesen	4 598	4 601	36 147	100,1	7 856

Forrás: AKI Statisztikai Osztály

Alma betakarítása 2014. november 24-ig

Területi egység	Előirányzott munka hektár	Elvégzett munka hektár	Betakarított termés tonna	Elvégzett munka az előirányzott százalékában	Termésátlag kg/hektár
Pest, Budapest	1 035	1 035	24 725	100,0	23 900
Közép-Magyarország	1 035	1 035	24 725	100,0	23 900
Fejér	211	211	4 065	100,0	19 265
Komárom-Esztergom	126	126	1 783	100,0	14 185
Veszprém	210	210	4 890	100,0	23 286
Közép-Dunántúl	547	547	10 738	100,0	19 641
Győr-Moson-Sopron	126	126	3 780	100,0	30 000
Vas	866	866	12 124	100,0	14 000
Zala	599	599	14 735	100,0	24 599
Nyugat-Dunántúl	1 591	1 591	30 639	100,0	19 258
Baranya	63	63	750	100,0	11 905
Somogy	650	650	16 380	100,0	25 200
Tolna	120	120	2 306	100,0	19 217
Dél-Dunántúl	833	833	19 436	100,0	23 333
Borsod-Abaúj-Zemplén	2 230	2 230	55 750	100,0	25 000
Heves	471	471	7 268	100,0	15 431
Nógrád	167	143	2 125	85,6	14 860
Észak-Magyarország	2 868	2 844	65 143	99,2	22 905
Hajdú-Bihar	184	184	6 690	100,0	36 359
Jász-Nagykun-Szolnok	50	40	1 097	79,8	27 702
Szabolcs-Szatmár-Bereg	15 099	15 044	408 079	99,6	27 126
Észak-Alföld	15 333	15 268	415 866	99,6	27 238
Bács-Kiskun	2 000	2 000	45 300	100,0	22 650
Békés	138	138	3 031	100,0	22 000
Csongrád	226	226	2 752	100,0	12 177
Dél-Alföld	2 364	2 364	51 083	100,0	21 611
Mindösszesen	24 570	24 481	617 630	99,6	25 229

Forrás: AKI Statisztikai Osztály

Téli alma betakarítása 2014. november 24-ig

Területi egység	Előirányzott munka hektár	Elvégzett munka hektár	Betakarított termés tonna	Elvégzett munka az előirányzott százalékában	Termésátlag kg/hektár
Pest, Budapest	948	948	22 667	100,0	23 900
Közép-Magyarország	948	948	22 667	100,0	23 900
Fejér	211	211	4 065	100,0	19 265
Komárom-Esztergom	126	126	1 783	100,0	14 185
Veszprém	200	200	4 600	100,0	23 000
Közép-Dunántúl	537	537	10 448	100,0	19 467
Győr-Moson-Sopron	123	123	3 690	100,0	30 000
Vas	842	842	11 788	100,0	14 000
Zala	522	522	12 841	100,0	24 600
Nyugat-Dunántúl	1 487	1 487	28 319	100,0	19 044
Baranya	63	63	750	100,0	11 905
Somogy	650	650	16 380	100,0	25 200
Tolna	120	120	2 306	100,0	19 217
Dél-Dunántúl	833	833	19 436	100,0	23 333
Borsod-Abaúj-Zemplén	2 000	2 000	50 000	100,0	25 000
Heves	456	456	7 013	100,0	15 379
Nógrád	167	143	2 125	85,6	14 860
Észak-Magyarország	2 623	2 599	59 138	99,1	22 754
Hajdú-Bihar	171	171	6 263	100,0	36 626
Jász-Nagykun-Szolnok	45	35	677	77,6	19 566
Szabolcs-Szatmár-Bereg	12 685	11 880	342 216	93,7	28 806
Észak-Alföld	12 901	12 086	349 156	93,7	28 890
Bács-Kiskun	1 750	1 750	39 638	100,0	22 650
Békés					
Csongrád	200	200	2 435	100,0	12 175
Dél-Alföld	1 950	1 950	42 073	100,0	21 576
Mindösszesen	21 279	20 440	531 237	96,1	25 990

Forrás: AKI Statisztikai Osztály

Körte betakarítása 2014. november 24-ig

Területi egység	Előirányzott munka hektár	Elvégzett munka hektár	Betakarított termés tonna	Elvégzett munka az előirányzott százalékában	Termésátlag kg/hektár
Pest, Budapest	37	37	360	100,0	9 730
Közép-Magyarország	37	37	360	100,0	9 730
Fejér					
Komárom-Esztergom					
Veszprém	40	40	720	100,0	18 000
Közép-Dunántúl	40	40	720	100,0	18 000
Győr-Moson-Sopron					
Vas					
Zala	293	293	5 274	100,0	18 000
Nyugat-Dunántúl	293	293	5 274	100,0	18 000
Baranya	2			0,0	
Somogy	60	60	630	100,0	10 500
Tolna	8	8	68	100,0	9 000
Dél-Dunántúl	70	68	698	97,1	10 333
Borsod-Abaúj-Zemplén	565	565	9 605	100,0	17 000
Heves	75	75	724	100,0	9 653
Nógrád					
Észak-Magyarország	640	640	10 329	100,0	16 139
Hajdú-Bihar	22	22	297	100,0	13 500
Jász-Nagykun-Szolnok	3	3	45	100,0	15 000
Szabolcs-Szatmár-Bereg	882	772	5 152	87,5	6 674
Észak-Alföld	907	797	5 494	87,9	6 893
Bács-Kiskun	200	200	2 940	100,0	14 700
Békés	49	49	984	100,0	20 000
Csongrád	2	2	16	100,0	8 000
Dél-Alföld	251	251	3 940	100,0	15 685
Mindösszesen	2 238	2 126	26 815	95,0	12 614

Forrás: AKI Statisztikai Osztály

Leszüretelt szőlő összesen 2014. november 24-ig

Területi egység	Előirányzott munka hektár	Elvégzett munka hektár	Betakarított termés tonna	Elvégzett munka az előirányzott százalékában	Termésátlag kg/hektár
Pest, Budapest	1 830	1 830	18 674	100,0	10 204
Közép-Magyarország	1 830	1 830	18 674	100,0	10 204
Fejér	2 978	2 978	26 780	100,0	8 993
Komárom-Esztergom	1 510	1 510	9 060	100,0	6 000
Veszprém	5 730	5 543	30 440	96,7	5 492
Közép-Dunántúl	10 218	10 031	66 280	98,2	6 608
Győr-Moson-Sopron	2 100	2 100	8 388	100,0	3 994
Vas	890	890	6 120	100,0	6 876
Zala	850	850	3 275	100,0	3 853
Nyugat-Dunántúl	3 840	3 840	17 783	100,0	4 631
Baranya	3 655	3 655	21 718	100,0	5 942
Somogy	2 895	2 895	31 266	100,0	10 800
Tolna	5 420	5 100	42 054	94,1	8 246
Dél-Dunántúl	11 970	11 650	95 038	97,3	8 158
Borsod-Abaúj-Zemplén	8 100	8 100	47 790	100,0	5 900
Heves	11 426	11 426	96 722	100,0	8 465
Nógrád	315	268	1 273	85,1	4 750
Észak-Magyarország	19 841	19 794	145 785	99,8	7 365
Hajdú-Bihar	335	335	1 660	100,0	4 955
Jász-Nagykun-Szolnok	974	974	6 225	100,0	6 392
Szabolcs-Szatmár-Bereg	153	153	523	100,0	3 422
Észak-Alföld	1 462	1 462	8 408	100,0	5 752
Bács-Kiskun	18 435	18 435	135 285	100,0	7 338
Békés					
Csongrád	835	835	4 342	100,0	5 200
Dél-Alföld	19 270	19 270	139 627	100,0	7 246
Mindösszesen	68 431	67 877	491 595	99,2	7 242

Forrás: AKI Statisztikai Osztály

Csemege szőlő betakarítása 2014. november 24-ig

Területi egység	Előirányzott munka hektár	Elvégzett munka hektár	Betakarított termés tonna	Elvégzett munka az előirányzott százalékában	Termésátlag kg/hektár
Pest, Budapest	80	80	658	100,0	8 225
Közép-Magyarország	80	80	658	100,0	8 225
Fejér	102	102	852	100,0	8 353
Komárom-Esztergom	5	5	30	100,0	6 000
Veszprém	53	43	190	81,1	4 419
Közép-Dunántúl	160	150	1 072	93,8	7 147
Győr-Moson-Sopron	25	25	88	100,0	3 520
Vas	70	70	385	100,0	5 500
Zala	15	15	60	100,0	4 000
Nyugat-Dunántúl	110	110	533	100,0	4 845
Baranya	48	48	438	100,0	9 125
Somogy	48	48	504	100,0	10 500
Tolna	100	100	955	100,0	9 550
Dél-Dunántúl	196	196	1 897	100,0	9 679
Borsod-Abaúj-Zemplén	415	415	3 730	100,0	8 988
Heves	290	290	1 940	100,0	6 690
Nógrád	33	30	159	90,9	5 300
Észak-Magyarország	738	735	5 829	99,6	7 931
Hajdú-Bihar	12	12	45	100,0	3 750
Jász-Nagykun-Szolnok	5	5	33	100,0	6 680
Szabolcs-Szatmár-Bereg	12	12	170	100,0	14 167
Észak-Alföld	29	29	248	100,0	8 566
Bács-Kiskun	201	201	1 447	100,0	7 200
Békés					
Csongrád	15	15	150	100,0	10 000
Dél-Alföld	216	216	1 597	100,0	7 394
Mindösszesen	1 529	1 516	11 835	99,1	7 806

Forrás: AKI Statisztikai Osztály

Borszőlő betakarítása 2014. november 24-ig

Területi egység	Előirányzott munka hektár	Elvégzett munka hektár	Betakarított termés tonna	Elvégzett munka az előirányzott százalékában	Termésátlag kg/hektár
Pest, Budapest	1 740	1 740	17 996	100,0	10 343
Közép-Magyarország	1 740	1 740	17 996	100,0	10 343
Fejér	2 876	2 876	25 928	100,0	9 015
Komárom-Esztergom	1 505	1 505	9 030	100,0	6 000
Veszprém	5 677	5 500	30 250	96,9	5 500
Közép-Dunántúl	10 058	9 881	65 208	98,2	6 599
Győr-Moson-Sopron	2 075	2 075	8 300	100,0	4 000
Vas	810	810	5 670	100,0	7 000
Zala	825	825	3 170	100,0	3 842
Nyugat-Dunántúl	3 710	3 710	17 140	100,0	4 620
Baranya	3 607	3 607	21 280	100,0	5 900
Somogy	2 847	2 847	30 762	100,0	10 805
Tolna	5 320	5 000	41 099	94,0	8 220
Dél-Dunántúl	11 774	11 454	93 141	97,3	8 132
Borsod-Abaúj-Zemplén	7 685	7 685	44 060	100,0	5 733
Heves	11 131	11 131	94 752	100,0	8 512
Nógrád	272	228	1 110	83,8	4 868
Észak-Magyarország	19 088	19 044	139 922	99,8	7 347
Hajdú-Bihar	268	268	1 340	100,0	5 000
Jász-Nagykun-Szolnok	969	969	6 192	100,0	6 390
Szabolcs-Szatmár-Bereg	138	138	345	100,0	2 505
Észak-Alföld	1 375	1 375	7 877	100,0	5 730
Bács-Kiskun	18 234	18 234	133 838	100,0	7 340
Békés					
Csongrád	820	820	4 192	100,0	5 112
Dél-Alföld	19 054	19 054	138 030	100,0	7 244
Mindösszesen	66 799	66 258	479 314	99,2	7 234

Forrás: AKI Statisztikai Osztály

Egyéb szőlő betakarítása 2014. november 24-ig

Területi egység	Előírányzott munka hektár	Elvégzett munka hektár	Betakarított termés tonna	Elvégzett munka az előírányzott százalékában	Termésátlag kg/hektár
Pest, Budapest	10	10	20	100,0	2 000
Közép-Magyarország	10	10	20	100,0	2 000
Fejér					
Komárom-Esztergom					
Veszprém					
Közép-Dunántúl					
Győr-Moson-Sopron					
Vas	10	10	65	100,0	6 500
Zala	10	10	45	100,0	4 500
Nyugat-Dunántúl	20	20	110	100,0	5 500
Baranya					
Somogy					
Tolna					
Dél-Dunántúl					
Borsod-Abaúj-Zemplén					
Heves	5	5	30	100,0	6 000
Nógrád	10	10	4	100,0	400
Észak-Magyarország	15	15	34	100,0	2 267
Hajdú-Bihar	55	55	275	100,0	5 000
Jász-Nagykun-Szolnok					
Szabolcs-Szatmár-Bereg	3	3	8	100,0	2 500
Észak-Alföld	58	58	283	100,0	4 871
Bács-Kiskun					
Békés					
Csongrád					
Dél-Alföld					
Mindösszesen	103	103	447	100,0	4 335

Forrás: AKI Statisztikai Osztály

