AKI Agrárközgazdasági Intézet



STATISZTIKAI JELENTÉSEK

MŰTRÁGYA-ÉRTÉKESÍTÉS MEZŐGAZDASÁGI TERMELŐKNEK

2026. I–III. negyedév

ASR

XXVII. évfolyam • 4. szám • 2026

MŰTRÁGYA-ÉRTÉKESÍTÉS MEZŐGAZDASÁGI TERMELŐKNEK
XXVII. évfolyam • 4. szám • 2026
2026. november 24.

Megjelenik negyedévente

Felelős szerkesztő
Demeter Edit

Szerző
Csoltai Veronika
csoltai.veronika@aki.gov.hu

Kiadó
Agrárközgazdasági Intézet

1093 Budapest, Zsil utca 3–5.
Telefon: +36 1 217 1011
www.aki.gov.hu
aki@aki.gov.hu

A kiadvány az Agrárközgazdasági Intézet által üzemeltetett Agrárstatisztikai Információs Rendszer adatai alapján készül.

AGRÁRSTATISZTIKAI INFROMÁCIÓS RENDSZER

Friss adatokért kérjük látogasson el az ASIR lekérdezhető adatok felületre.

ISSN 1418 2130

A kiadványokkal kapcsolatban részletes felvilágosítást ad:
Publikációs Csoport – publikacio@aki.gov.hu

Tartalomjegyzék

Összefoglaló ____ **3**
Summary ____ **3**
Információ az adatgyűjtésről ____ **4**
A műtrágya-értékesítés alakulása 2026 első három negyedévében ____ 4
Az árak alakulása 2026 első három negyedévében ____ 7
Táblázatok ____ **9**

BY NC SA

Jelen mű felhasználása a **Nevezd meg! – Ne add el! – Így add tovább!** 4.0 Nemzetközi (CC BY-NC-SA 4.0) licenc alapján lehetséges.
A felhasználási feltételekről bővebben: https://creativecommons.org/licenses/by-nc-sa/4.0/deed.hu

Összefoglaló

A műtrágya-forgalmazók 926,3 ezer tonna műtrágyát értékesítettek közvetlenül mezőgazdasági termelők részére 2026 első három negyedévében, ami 12,1 százalékkal volt kevesebb az egy évvel korábbi azonos időszak mennyiségénél. A műtrágyák ára – a Központi Statisztikai Hivatal (KSH) számításai szerint – átlagosan 5,9 százalékkal nőtt, a volumen csökkenése miatt viszont a műtrágya-értékesítés nettó árbevétele 14,2 százalékkal (26,2 milliárd forinttal) múlta alul a 2025. első három negyedévi értéket.

A mezőgazdasági termelők által a vizsgált időszakban vásárolt összes műtrágya nitrogén-foszfor-kálium (NPK) hatóanyag-tartalma 317 ezer tonna volt, 60,2 ezer tonnával (–16 százalék) kevesebb, mint egy évvel korábban. A nitrogénhatóanyag-tartalom 7, a foszforhatóanyag- és a káliumhatóanyag-tartalom 34,2, illetve 32,2 százalékkal volt alacsonyabb, mint a bázisidőszakban.

Summary

Fertiliser distributors sold 926.3 thousand tonnes of fertiliser directly to agricultural producers in the first three quarters of 2026, which was 12.1 per cent less than the volume sold during the same period a year earlier. According to calculations by the Hungarian Central Statistical Office (KSH), fertiliser prices rose by an average of 5.9 per cent, however, due to the decline in volume, net revenue from fertiliser sales fell by 14.2 per cent (HUF 26.2 billion) compared to the first three quarters of 2025.

The total nitrogen-phosphorus-potassium (NPK) active ingredient content of all fertilisers purchased by agricultural producers during the period under review was 317 thousand tonnes, 60.2 thousand tonnes (–16 per cent) less than a year earlier. The nitrogen active ingredient content was 7 per cent lower, while the phosphorus and potassium active ingredient contents were 34.2 per cent and 32.2 per cent lower, respectively, than during the base period.

Információ az adatgyűjtésről

A kiadvány a Műtrágya-értékesítés című, 1282-es nyilvántartási számú Országos Statisztikai Adatfelvételi Program (OSAP) keretében végzett adatgyűjtés alapján készült. Az adatgyűjtés a statisztikai törvény felhatalmazása alapján kiadott kormányrendelet előírásai szerint történik, figyelemmel az 1185/2009/EK rendeletre, a Bizottság (EU) 2023/1579 végrehajtási rendeletére (2023. július 31.), illetve a mezőgazdasági árstatisztikákra vonatkozó (EU) 2022/2379 európai parlamenti és tanácsi rendeletére (EGT – Európai Gazdasági Térség vonatkozású szöveg).

Az adatszolgáltatás a műtrágya-előállítással, illetve a mezőgazdasági termelőeszközök kereskedelmével foglalkozó vállalkozások számára kötelező. Az adatgyűjtés teljes körű, és a közvetlenül mezőgazdasági termelők részére értékesített műtrágya mennyiségéről, értékéről és áráról nyújt információt. A kiadványban szereplő műtrágya-értékesítési adatok lekérdezhetők a https://adat.aki.gov.hu/Szakrendszeri/Asir oldalról.

A jelenlegi formában 2009-től történik az adatok gyűjtése, ami a Központi Statisztikai Hivatal (KSH) és az Agrárközgazdasági Intézet (AKI) között létrejött megállapodás eredménye. A beérkezett adatokból a KSH saját módszertana szerint számolja az átlagos műtrágyaár-változást, illetve bizonyos műtrágyák árait. Az adatgyűjtés eredményei informálnak a hazai felhasználásról, és egyben lehetőséget biztosítanak az EU-s igények kielégítésére. Az adatgyűjtés negyedéves gyakorisággal történik.

A kiadvány a KSH külkereskedelmi termékforgalmi statisztikájából is megjelentet adatokat. Az európai uniós termékforgalom export- és importadatait a KSH kérdőíves módszerrel, nem teljeskörűen gyűjti. Az évente megállapított adatszolgáltatási küszöbérték alatti éves uniós termékforgalmat bonyolító vállalkozások mentesülnek az adatszolgáltatási kötelezettség alól. Az adatszolgáltatási küszöbérték 2025-től a kiszállításra 160 millió forintra, a beérkezésre 400 millió forintra módosult. Így a KSH – a magyar külkereskedelem koncentráltsága miatt az EU tagállamaival termékforgalmat lebonyolító vállalkozások mindössze 10 százalékát kötelezve adatszolgáltatásra – a teljes forgalom értékének 93–97 százalékáról gyűjt információt.

A műtrágya-értékesítés alakulása 2026 első három negyedévében

A műtrágya-forgalmazók 926,3 ezer tonna műtrágyát értékesítettek közvetlenül mezőgazdasági termelők részére 2026 első három negyedévében, amely 12,1 százalékkal volt kevesebb az egy évvel korábbi azonos időszak mennyiségénél. A műtrágyák ára – a KSH számításai szerint – átlagosan 5,9 százalékkal nőtt, a volumen csökkenése miatt viszont a műtrágya-értékesítés nettó árbevétele 14,2 százalékkal (26,2 milliárd forinttal) múlta alul a 2025. első három negyedévi értéket. A 10 legnagyobb műtrágya-forgalmazó vállalat értékesítette a tárgyidőszakban közvetlenül a mezőgazdasági termelők felé a teljes műtrágyamennyiség 87 százalékát.

A mezőgazdasági termelők által a vizsgált időszakban vásárolt összes műtrágya nitrogén-foszfor-kálium (NPK) hatóanyag-tartalma 317 ezer tonna volt, 60,2 ezer tonnával (–16 százalék) kevesebb, mint egy évvel korábban, ugyanakkor a 2023. év első kilenc hónapjának szintjét 32,9 ezer tonnával haladta meg (1. ábra). A nitrogénhatóanyag-tartalom 7, a foszforhatóanyag- és a káliumhatóanyag-tartalom 34,2, illetve 32,2 százalékkal volt alacsonyabb, mint a bázisidőszakban (1. táblázat). Az egyszerű műtrágyák közül a nitrogénalapúak hatóanyag-tartalma 3,6 százalékkal, a káliumé közel negyedével csökkent, míg a foszforalapúaké 24,1 százalékkal nőtt. Az NPK-hatóanyagok aránya 2026 első három negyedévében 73:14:13 volt, 2025 azonos időszakában pedig 66:18:16, azaz a nitrogénfelhasználás erősödött

(2. táblázat). A harmadik negyedévben az NPK-hatóanyag megoszlása (41:31:28) szintén a nitrogén arányának növekedését mutatja 2025 azonos időszakához képest (32:36:32).

1. ábra: **A mezőgazdasági termelők részére értékesített műtrágya nitrogén-, foszfor- és káliumhatóanyag-tartalma (2023–2026)**

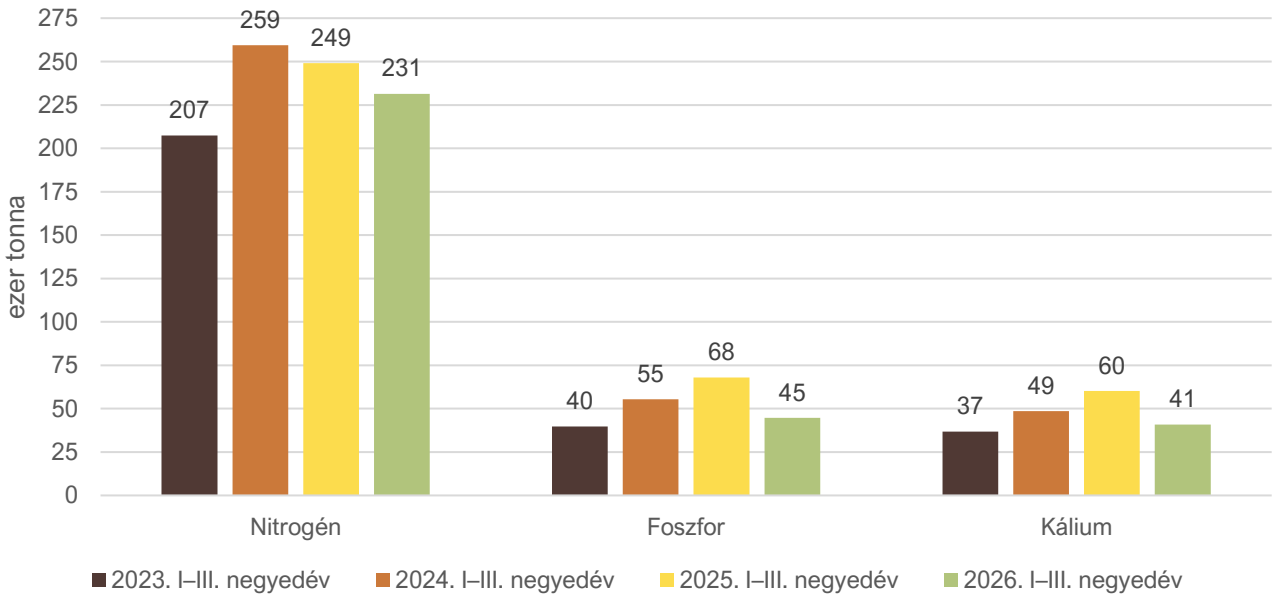

Forrás: AKI Agrárstatisztikai Osztály adatgyűjtése alapján

2. ábra: **A műtrágya-értékesítés alakulása természetes súlyban (ezer tonna)**

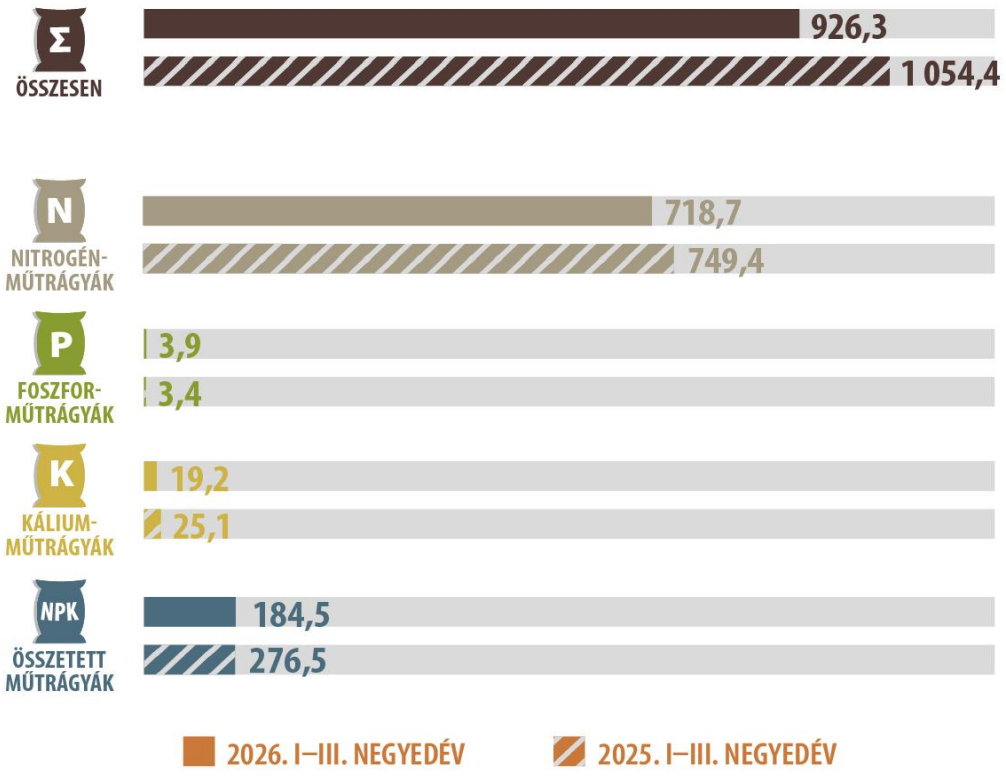

Forrás: AKI Agrárstatisztikai Osztály adatgyűjtése alapján

Természetes súlyban vizsgálva 2026 első három negyedévében közvetlenül mezőgazdasági termelőknek 926 ezer tonna műtrágyát értékesítettek, amelyből 741,8 ezer tonna egykomponensű, 184,5 ezer tonna pedig összetett műtrágya volt (2. ábra). Az egykomponensű, illetve az összetett műtrágyák aránya 80:20, egy évvel korábban 74:26 volt, vagyis az egyszerű műtrágyák aránya emelkedett. A tárgyidőszakban a forgalmazók nitrogénműtrágyából 4,1, káliumból 23,3 százalékkal adtak el kevesebbet a végfelhasználóknak az egy évvel korábbi azonos időszakhoz képest, míg a foszforműtrágya iránti kereslet 17,1 százalékkal emelkedett. A teljes műtrágyaforgalom 39,6 százalékát, az egykomponensű nitrogénműtrágya-értékesítés több mint a felét (51 százalék) a mészammon-salétrom (MAS) tette ki, összesen 366,9 ezer tonnát adtak el belőle, 50 ezer tonnával kevesebbet, mint 2025 azonos időszakában (7. táblázat). A második legnépszerűbb termék a szilárd műtrágyák közül a kezeletlen karbamid volt 60,1 ezer tonnával, ennek a mennyisége közel 3 ezer tonnával csökkent. Az inhibitorral kezelt karbamidból ugyanakkor ötödével több fogyott a tárgyidőszakban, a kezeletlen karbamidhoz képest átlagosan, tonnánként 16 ezer forinttal magasabb ár ellenére. Összetett műtrágyákból harmadával (–92 ezer tonna) kevesebb fogyott, így összeségében az értékesített műtrágya teljes mennyisége 2026 első kilenc hónapjában 12,1 százalékkal csökkent 2025 hasonló időszakához mérten (2. ábra, 3. ábra).

Az összetett műtrágyák körében 2026 első kilenc hónapjában a legnagyobb kereslet az NPK 15-15-15 iránt mutatkozott, 29,8 ezer tonnát adtak el belőle, amely az összetett műtrágyák mennyiségének 16,1 százalékát tette ki. A második legnépszerűbb terméknek az NPK 10-26-26 összetétel számított, amelyből 21,8 ezer tonna fogyott, és az összetett műtrágyák három negyedévi értékesítésének 11,8 százalékát fedte le. A harmadik helyre az NPK 9-25-25 került, közel 13,3 ezer tonna értékesített mennyiséggel, amely 7,2 százalékos részesedést jelentett az összetett műtrágyák teljes mennyiségéből (8. táblázat).

3. ábra: **A mezőgazdasági termelők részére értékesített műtrágya mennyisége negyedévenként, természetes súlyban (2023–2026)**

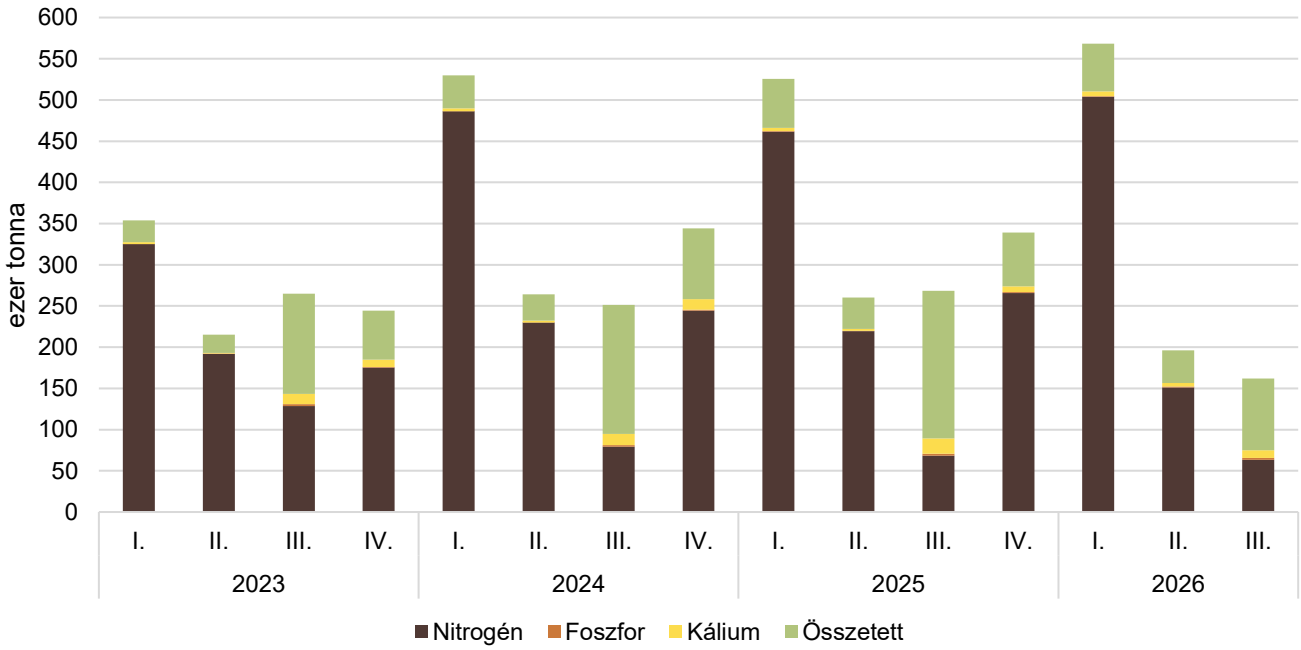

Forrás: AKI Agrárstatisztikai Osztály adatgyűjtése alapján

Az első három negyedévi műtrágya-értékesítés 2026-ban 14,2 százalékkal (–26,2 milliárd forinttal) volt alacsonyabb 2025 azonos időszakához képest. Ezen belül az egykomponensű nitrogénműtrágyák forgalmának értéke 2,7, a káliumé 22,9 százalékkal esett vissza, az egykomponensű foszforműtrágyáké pedig

változatlan szinten maradt. Az összetett műtrágyák forgalma 19,6 milliárd forinttal volt kevesebb, amely 30,3 százalékos csökkenést jelent a bázisévihez képest (4. táblázat).

Az árak alakulása 2026 első három negyedévében

A KSH tájékoztatása szerint a mezőgazdasági termelői árak szintje 9,9 százalékkal csökkent, míg a termelés ráfordításainak árszintje 0,7 százalékkal volt magasabb 2026 első három negyedévében 2025 azonos időszakához viszonyítva. A növényi termékek termelői ára 7,5, az élő állatok és állati termékeké pedig 13,8 százalékkal mérséklődött az egy évvel korábbihoz mérten. A legnagyobb mértékben – ötödével – a gyümölcsök ára esett, ezt követte az ipari növények (–9 százalék), a gabonafélék (–7,3 százalék) és a zöldségek (–1,9 százalék) ára. A növényi termékek körében egyedül a burgonya ára emelkedett (+3,1 százalék) a bázisidőszak szintjéhez képest.

A mezőgazdasági termelés során közvetlenül használt anyagok közül a műtrágyák átlagos ára 5,9 százalékkal volt magasabb, ezt követte az állatgyógyászati szereké (+4,3 százalék) és az energiáé (+1,5 százalék). A takarmányok (–5,2 százalék) és a vetőmagok (–2,9 százalék) ára mérséklődött, a növényvédő szerek változatlan árszinten maradtak.

4. ábra: **Műtrágyák és talajkondicionálók ráfordítási árindexe az EU országaiban 2026. második negyedévében**[a)]

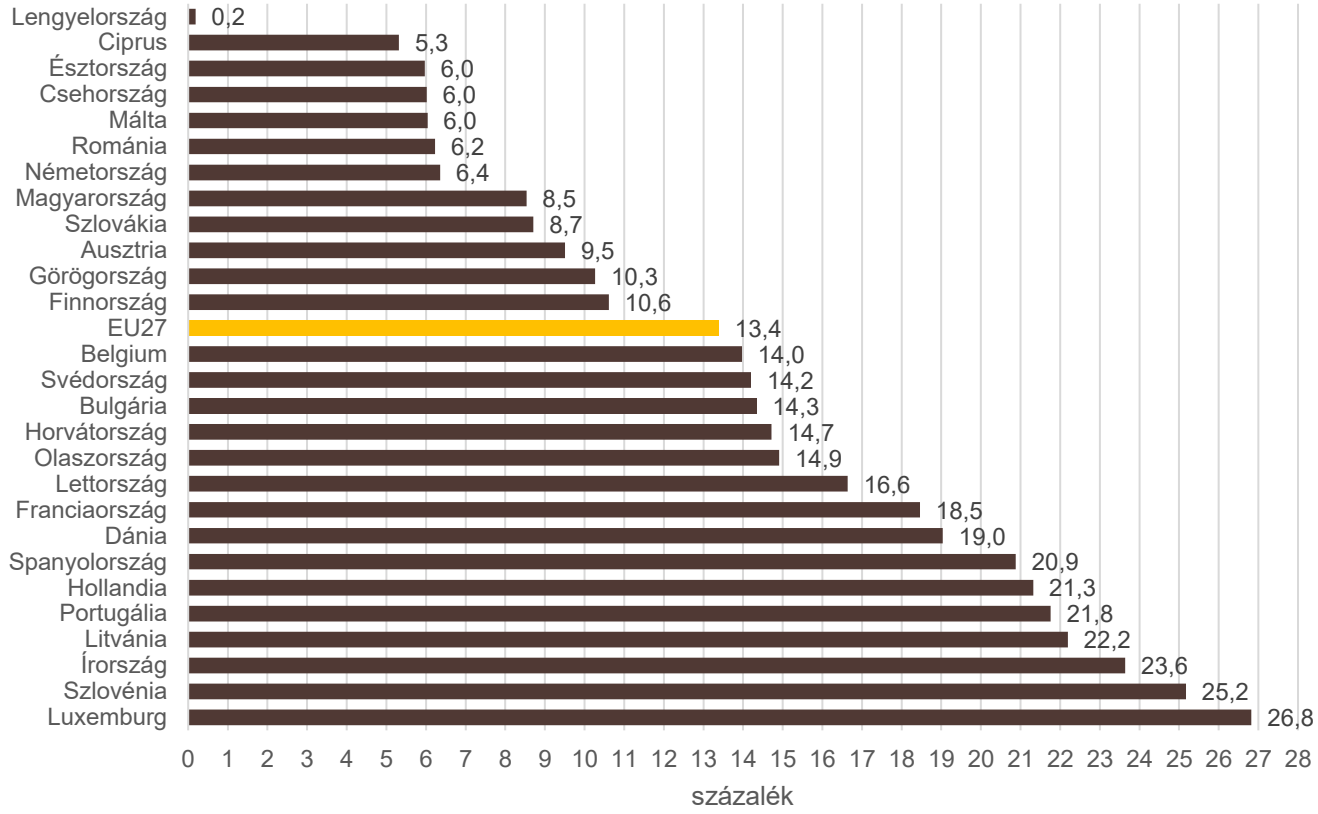

[a)] az előző év azonos időszakához képest, nomináláron (2020=100 bázisindexen)
Forrás: Eurostat

Az EU-tagországok legfrissebb mezőgazdasági ráfordításiárindex-adatai 2026. második negyedévre vonatkozóan érhetők el az Eurostat honlapján (4. ábra, 9. táblázat). A legkisebb mértékben Lengyelországban (+0,2 százalék) és Cipruson (+5,3 százalék) nőtt nomináláron a műtrágyák és talajkondicionálók

ráfordítási árindexe 2026 második negyedévében az előző év azonos időszakához képest. A többi tagországban az emelkedés 6 és 27 százalék között volt, Magyarország (+8,5 százalék) a 27 tagország közül – a növekedés mértékét tekintve – a nyolcadik helyre került. A legjelentősebb árindexváltozás Luxemburg (+26,8 százalék) és Szlovénia (+25,2 százalék) esetében történt. Az EU országainak műtrágya-ráfordítási árindexe átlagosan 13,4 százalék volt.

A KSH tájékoztatása szerint a kiemelt műtrágyák ára – a kálium-klorid (–3,9 százalék) és a Nitrosol (30 százalék hatóanyag-tartalmú) (–0,7 százalék) kivételével – emelkedett 2026 harmadik negyedévében (július–szeptember) az előző év azonos időszakához képest (5. ábra). Az egyszerű műtrágyák közül a legnagyobb mértékben a karbamid (+21,3 százalék) és a MAS (+11,7 százalék) ára nőtt. A kiemelt összetett műtrágyákhoz 5–7 százalékkal magasabb áron tudtak a termelők hozzájutni a bázisidőszakhoz képest, ezen belül az NPK 8-20-30 összetételű műtrágyáé 7 százalékkal volt magasabb.

A második negyedévhez viszonyítva 2026 harmadik negyedévében a vizsgált egykomponensű mű-trágyák körében egyedül a kálium-klorid (–3,8 százalék) ára csökkent. Az ammónium-nitrát ára 14, a karbamidé 11,1 százalékkal emelkedett. A vizsgált összetett műtrágyák közül az NPK 8-21-21 ára (–6,7 százalék) mérséklődött, a többi termék ára 1–4 százalékkal magasabb volt.

5. ábra: **Néhány fontosabb műtrágya áfa nélküli átlagárának alakulása negyedévenként (2023–2026)**

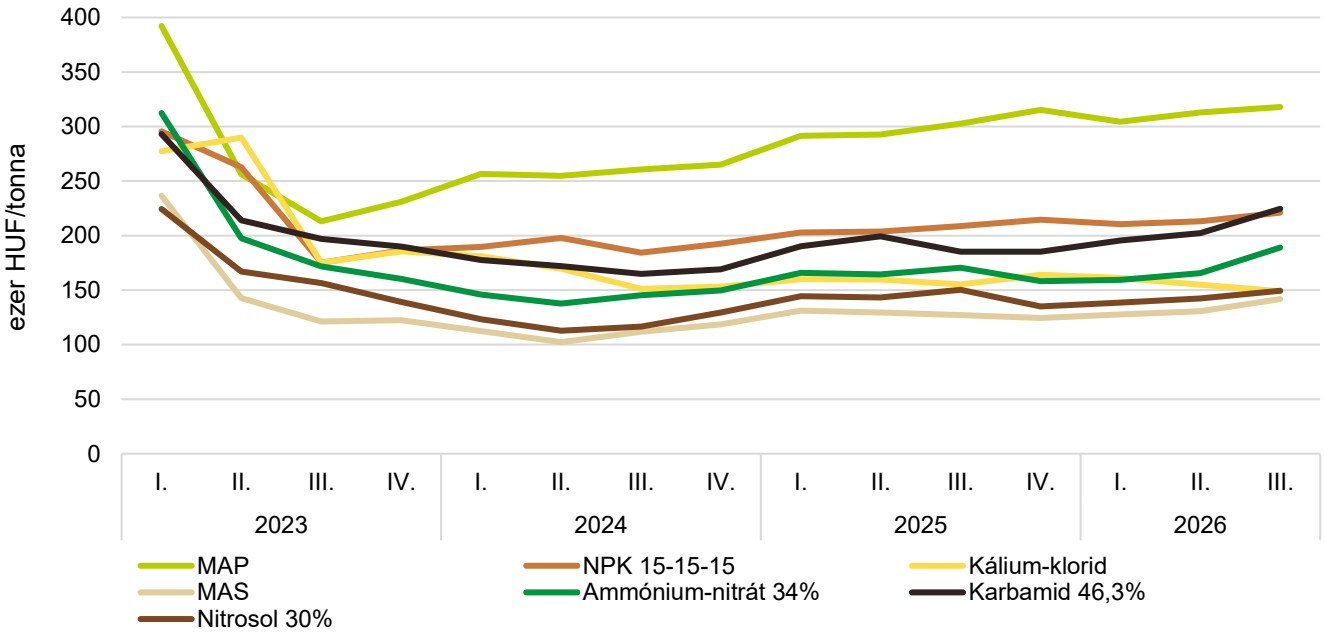

Forrás: KSH, AKI Agrárstatisztikai Osztály adatgyűjtése alapján

Táblázatok

1. táblázat: **Az értékesített műtrágya nitrogén-, foszfor- és káliumhatóanyag-súlya 2025–2026[a)]** ***(Weight of nitrogen, phosphorus and potassium active ingredients in fertilisers sold, 2025–2026[a)])***

tonna *(tonnes)*

Megnevezés *(Description)*	2026. I. negyedév *(1st quarter of 2026)*	2026. II. negyedév *(2nd quarter of 2026)*	2026. III. negyedév *(3rd quarter of 2026)*	2026. I–III. negyedév *(in the first three quarters of 2026)*	2026. I–III. negyedév *(in the first three quarters of 2026)* / 2025. I–III. negyedév *(in the first three quarters of 2025), %*
Egyszerű műtrágyák összesen *(Total amount of straight fertilisers)*	150 128	46 945	25 346	222 420	95,2
Ebből *(of which)*: Nitrogén *(Nitrogen)*	146 754	44 086	19 475	210 315	96,4
Foszfor *(Phosphorus)*	142	301	516	959	124,1
Kálium *(Potassium)*	3 232	2 559	5 356	11 146	75,3
Összetett műtrágyák összesen *(Total amount of compound fertilisers)*	28 587	20 569	45 410	94 566	65,9
Ebből *(of which)*: Nitrogén *(Nitrogen)*	6 611	4 787	9 745	21 143	68,4
Foszfor *(Phosphorus)*	12 659	9 481	21 644	43 784	65,1
Kálium *(Potassium)*	9 317	6 301	14 021	29 639	65,4
Egyszerű és összetett műtrágyák összesen *(Total amount of straight and compound fertilisers)*	178 715	67 514	70 757	316 986	84,0
Ebből *(of which)*: Nitrogén *(Nitrogen)*	153 366	48 873	29 219	231 458	93,0
Foszfor *(Phosphorus)*	12 801	9 782	22 160	44 743	65,8
Kálium *(Potassium)*	12 549	8 859	19 377	40 785	67,8

[a)] A táblázat a mezőgazdasági termelőknek, erdőgazdaságoknak, egyéb közvetlen felhasználóknak, valamint az áfészeknek, gazda- és vegyesboltoknak értékesített műtrágyát tartalmazza. *(The table contains the fertilisers sold to farmers, foresters, and other direct users, as well as ÁFÉSZ cooperatives, farmers' stores, and general stores.)*
Forrás: AKI Agrárstatisztikai Osztály adatgyűjtése alapján *(Source: Based on the data collection of the Agricultural Statistics Department of the Institute of Agricultural Economics)*

2. táblázat: **Az értékesített műtrágya nitrogén-, foszfor- és kálium-hatóanyagainak megoszlása 2026 első három negyedévében[a)] *(Distribution of nitrogen, phosphorus, and potassium active ingredients in fertilisers sold in the first three quarters of 2026 [a)])***

százalék *(per cent)*

Megnevezés *(Description)*	2026. I. negyedév *(1st quarter of 2026)*	2026. II. negyedév *(2nd quarter of 2026)*	2026. III. negyedév *(3rd quarter of 2026)*	2026. I–III. negyedév *(in the first three quarters of 2026)*
Egyszerű műtrágyák összesen *(Total amount of straight fertilisers)*	84	70	36	70
Ebből *(of which)*: Nitrogén *(Nitrogen)*	98	94	77	95
Foszfor *(Phosphorus)*	0	1	2	0
Kálium *(Potassium)*	2	5	21	5
Összetett műtrágyák összesen *(Total amount of compound fertilisers)*	16	30	64	30
Ebből *(of which)*: Nitrogén *(Nitrogen)*	23	23	21	22
Foszfor *(Phosphorus)*	44	46	48	46
Kálium *(Potassium)*	33	31	31	31
Egyszerű és összetett műtrágyák összesen *(Total amount of straight and compound fertilisers)*	100	100	100	100
Ebből *(of which)*: Nitrogén *(Nitrogen)*	86	72	41	73
Foszfor *(Phosphorus)*	7	14	31	14
Kálium *(Potassium)*	7	14	28	13

[a)] A táblázat a mezőgazdasági termelőknek, erdőgazdaságoknak, egyéb közvetlen felhasználóknak, valamint az áfészeknek, gazda- és vegyesboltoknak értékesített műtrágyát tartalmazza. *(The table contains the fertilisers sold to farmers, foresters, and other direct users, as well as ÁFÉSZ cooperatives, farmers' stores, and general stores.)*
Forrás: AKI Agrárstatisztikai Osztály adatgyűjtése alapján *(Source: Based on the data collection of the Agricultural Statistics Department of the Institute of Agricultural Economics)*

3. táblázat: **A műtrágya-értékesítés természetes súlyban 2025–2026 első három negyedévében[a)] *(Fertiliser sales in natural weight in the first three quarters of 2025–2026[a)])***

tonna *(tonnes)*

Megnevezés *(Description)*	2026. I. negyedév *(1st quarter of 2026)*	2026. II. negyedév *(2nd quarter of 2026)*	2026. III. negyedév *(3rd quarter of 2026)*	2026. I–III. negyedév *(in the first three quarters of 2026)*	2026. I–III. negyedév *(in the first three quarters of 2026)* / 2025. I–III. negyedév *(in the first three quarters of 2025)*, %
Egyszerű műtrágyák összesen *(Total amount of straight fertilisers)*	510 352	156 624	74 848	741 824	95,4
Ebből *(of which)*: Nitrogén *(Nitrogen)*	503 968	151 248	63 444	718 660	95,9
Foszfor *(Phosphorus)*	755	881	2 291	3 927	117,1
Kálium *(Potassium)*	5 630	4 495	9 112	19 238	76,7
Összetett műtrágyák összesen *(Total amount of compound fertilisers)*	57 899	39 452	87 149	184 500	66,7
Egyszerű és összetett műtrágyák összesen *(Total amount of straight and compound fertilisers)*	568 251	196 076	161 997	926 325	87,9

[a)] A táblázat a mezőgazdasági termelőknek, erdőgazdaságoknak, egyéb közvetlen felhasználóknak, valamint az áfészeknek, gazda- és vegyesboltoknak értékesített műtrágyát tartalmazza. *(The table contains the fertilisers sold to farmers, foresters, and other direct users, as well as ÁFÉSZ cooperatives, farmers' stores, and general stores.)*
Forrás: AKI Agrárstatisztikai Osztály adatgyűjtése alapján *(Source: Based on the data collection of the Agricultural Statistics Department of the Institute of Agricultural Economics)*

4. táblázat: **A műtrágya-értékesítés értékben 2025–2026 első három negyedévében[a] *(Value of fertiliser sales in the first three quarters of 2025–2026 [a])***

millió HUF *(million HUF)*

Megnevezés *(Description)*	2026. I. negyedév *(1st quarter of 2026)*	2026. II. negyedév *(2nd quarter of 2026)*	2026. III. negyedév *(3rd quarter of 2026)*	2026. I–III. negyedév *(in the first three quarters of 2026)*	2026. I–III. negyedév *(in the first three quarters of 2026)* / 2025. I–III. negyedév *(in the first three quarters of 2025)*, %
Egyszerű műtrágyák összesen *(Total value of straight fertilisers)*	71 655	24 303	11 980	107 938	96,5
Ebből *(of which)*: Nitrogén *(Nitrogen)*	70 448	23 355	10 193	103 996	97,3
Foszfor *(Phosphorus)*	158	183	380	720	100,2
Kálium *(Potassium)*	1 050	765	1 407	3 222	77,1
Összetett műtrágyák összesen *(Total value of compound fertilisers)*	13 769	10 241	21 045	45 056	69,7
Egyszerű és összetett műtrágyák összesen *(Total value of straight and compound fertilisers)*	85 424	34 544	33 026	152 994	86,7
Egyéb műtrágya[b] *(Total value of other fertilisers)*	1 725	2 182	904	4 811	63,7
Műtrágya-értékesítés összesen *(Total value of fertiliser sales)*	87 149	36 726	33 930	157 805	85,8

[a] A táblázat a mezőgazdasági termelőknek, erdőgazdaságoknak, egyéb közvetlen felhasználóknak, valamint az áfészeknek, gazda- és vegyesboltoknak értékesített műtrágyát tartalmazza. *(The table contains the fertilisers sold to farmers, foresters, and other direct users, as well as ÁFÉSZ cooperatives, farmers' stores, and general stores.)*

[b] Pl.: lombtrágyák, talajkondicionálók. *(For example: foliar fertilisers, soil improvers.)*

Forrás: AKI Agrárstatisztikai Osztály adatgyűjtése alapján *(Source: Based on the data collection of the Agricultural Statistics Department of the Institute of Agricultural Economics)*

5. táblázat: **A műtrágya-külkereskedelem természetes súlyban (2023–2026)** ***(Foreign trade of fertilisers measured in natural weight from 2023 to 2026)***[a)]

tonna *(tonnes)*

Megnevezés *(Description)*	2023	2024	2025	2025. I–IX. hó *(Jan–Sep of 2025)*	2026. I–IX. hó *(Jan–Sep of 2026)*
IMPORT					
Egyszerű nitrogénműtrágyák *(Straight nitrogen fertilisers)*	675 149	623 326	797 222	513 709	461 168
Egyszerű foszforműtrágyák *(Straight phosphorus fertilisers)*	11 263	12 718	9 763	8 683	10 851
Egyszerű káliumműtrágyák *(Straight potassium fertilisers)*	58 837	70 400	61 609	56 397	50 383
Összetett műtrágyák *(Compound fertilisers)*	210 032	322 968	335 458	298 335	211 358
Egyszerű és összetett műtrágyák összesen *(Total amount of straight and compound fertilisers)*	955 280	1 029 413	1 204 052	877 123	733 760
EXPORT					
Egyszerű nitrogénműtrágyák *(Straight nitrogen fertilisers)*	511 903	577 122	680 945	496 400	485 934
Egyszerű foszforműtrágyák *(Straight phosphorus fertilisers)*	0	1 720	156	94	1 607
Egyszerű káliumműtrágyák *(Straight potassium fertilisers)*	14 651	15 208	15 317	13 693	2 789
Összetett műtrágyák *(Compound fertilisers)*	25 519	17 672	20 225	15 590	15 813
Egyszerű és összetett műtrágyák összesen *(Total amount of straight and compound fertilisers)*	552 073	611 722	716 643	525 777	506 143

[a)] Megjegyzés: 2025. január 1-től új módszertan lépett életbe, ezért az előző évekkel történő összehasonlítás korlátozott. *(Note: From 1 January 2025, a new methodology was introduced; therefore, comparisons with previous years are limited.)*
Forrás: KSH Tájékoztatási Adatbázis *(Source: Hungarian Central Statistical Office – Dissemination Database)*

6. táblázat: **A műtrágya-külkereskedelem értékben (2023–2026)** ***(Foreign trade of fertilisers in value from 2023 to 2026)***

millió HUF *(million HUF)*

Megnevezés *(Description)*	2023	2024	2025	2025. I–IX. hó *(Jan–Sep of 2025)*	2026. I–IX. hó *(Jan–Sep of 2026)*
IMPORT					
Egyszerű nitrogénműtrágyák *(Straight nitrogen fertilisers)*	84 719	66 711	90 840	57 671	57 102
Egyszerű foszforműtrágyák *(Straight phosphorus fertilisers)*	1 273	1 459	1 161	1 107	1 228
Egyszerű káliumműtrágyák *(Straight potassium fertilisers)*	10 087	11 371	10 165	9 034	6 807
Összetett műtrágyák *(Compound fertilisers)*	47 175	66 717	76 157	67 547	52 315
Egyszerű és összetett műtrágyák összesen *(Total amount of straight and compound fertilisers)*	143 254	146 257	178 324	135 359	117 452
EXPORT					
Egyszerű nitrogénműtrágyák *(Straight nitrogen fertilisers)*	72 232	58 469	76 344	55 378	59 185
Egyszerű foszforműtrágyák *(Straight phosphorus fertilisers)*	0	347	17	14	252
Egyszerű káliumműtrágyák *(Straight potassium fertilisers)*	2 016	2 034	2 360	2 061	532
Összetett műtrágyák *(Compound fertilisers)*	6 792	4 756	5 169	4 035	4 131
Egyszerű és összetett műtrágyák összesen *(Total amount of straight and compound fertilisers)*	81 039	65 605	83 890	61 487	64 101

[a)] Megjegyzés: 2025. január 1-től új módszertan lépett életbe, ezért az előző évekkel történő összehasonlítás korlátozott. *(Note: From 1 January 2025, a new methodology was introduced; therefore, comparisons with previous years are limited.)*
Forrás: KSH Tájékoztatási Adatbázis *(Source: Hungarian Central Statistical Office – Dissemination Database)*

7. táblázat: **A fontosabb egyszerű műtrágyák értékesítése 2026 első három negyedévében[a)] (*Sales of major straight fertilisers in the first three quarters of 2026[a)]*)**

Megnevezés *(Description)*	Hatóanyag-tartalom, százalék *(Active ingredient content, %)*	Természetes súly, tonna *(Natural volume, tonnes)*	Hatóanyagsúly, tonna *(Active ingredient weight, tonnes)*	Érték eladási áron (áfa nélkül), millió HUF *(Value at selling price without VAT, million HUF)*	Áfa nélküli átlagár, ezer HUF/tonna *(Average price excluding VAT, thousand HUF/tonnes)*
Nitrogénműtrágyák összesen *(Total of nitrogenous fertilisers)*		718 660	210 315	103 996	144,7
Ammónium-nitrát, szemcsés *(Ammonium nitrate, granular)*	N: 26–34	8 803	2 991	1 474	167,5
Kalcium-nitrát *(Calcium nitrate)*	N: 15,5	504	78	104	206,5
Karbamid *(Urea)*	N: 46	60 103	27 647	12 427	206,8
Inhibitoros karbamid *(Urea with inhibitor)*	N: 46	17 643	8 116	3 943	223,5
Mészammon-salétrom[b)] *[Calcium ammonium nitrate[b)] (CAN)]*	N: 27	366 886	99 054	48 454	132,1
NS-típusú műtrágyák összesen *(Total of NS type fertilisers)*		78 990	18 356	10 771	136,4
Ammónium-szulfát *(Ammonium sulphate)*	N: 20–26	33 627	6 873	4 017	119,5
NS	N: 21–24	12 762	3 063	1 575	123,4
NS	N: 26	31 330	8 146	4 975	158,8
Egyéb NS-típusú műtrágyák *(Other NS type fertilisers)*		1 271	275	205	161,2
Oldatműtrágyák összesen *(Total of solution fertilisers)*		159 297	45 530	22 583	141,8
UAN, Nitrosol, DAM	N: 30	101 334	30 400	14 542	143,5
Nitrosol, Nikrol, Fertisol	N: 27–28	44 656	11 001	5 826	130,5
Fertisol	N: 23–24	2 014	482	301	149,5
Egyéb oldatműtrágyák *(Other solution fertilisers)*		11 294	3 646	1 914	169,5
Egyéb nitrogéntartalmú műtrágya *(Other nitrogenous fertilisers)*		26 554	8 574	4 259	160,4
Foszforműtrágyák összesen *(Total of phosphatic fertilisers)*		3 927	959	720	183,4
Szuperfoszfát *[Superphosphate (SSP)]*	P: 18–20	1 536	280	283	184,5
Egyéb foszfáttartalmú műtrágya *(Other phosphatic fertiliser)*		2 391	678	437	182,7
Káliumműtrágyák összesen *(Total of potassic fertilisers)*		19 238	11 146	3 222	167,5
Kálium-klorid, granulált *[Potassium chloride (MOP), granulated]*	K: 60	15 987	9 596	2 435	152,3
Kálium-szulfát [*Potassium sulphate (SOP)]*	K: 50	328	164	104	317,6
Patent-káli *(Patentkali)*	K: 30	538	162	128	236,9
Egyéb káliumtartalmú műtrágya *(Other potassic fertiliser)*		2 384	1 224	554	232,5
Összetett műtrágyák összesen *(Total of compound fertilisers)*		*184 500*	*94 566*	*45 056*	*244,2*
Egyszerű és összetett műtrágyák összesen (Total of straight and compound fertilisers)		*926 325*	*316 986*	*152 994*	–
Egyéb műtrágyák összesen[c)] *(Total of other fertilisers)*		–	–	4 811	–
Műtrágya-értékesítés összesen (Total sales of fertilisers)		–	–	*157 805*	–

[a)] A táblázat a mezőgazdasági termelőknek, erdőgazdaságoknak, egyéb közvetlen felhasználóknak, valamint az áfészeknek, gazda- és vegyesboltoknak értékesített műtrágyát tartalmazza. *(The table contains the fertilisers sold to farmers, foresters, and other direct users, as well as ÁFÉSZ cooperatives, farmers stores, and general stores.)*
[b)] Ebben a sorban jelenik meg a pétisó, a linzi só, a duslói só, a CAN stb. *(This line shows Peteis, Linz's salt, Duslo's salt, CAN etc.)*
[c)] Pl.: lombtrágyák, talajkondicionálók. *(For example: foliar fertilisers, soil improvers.)*
Forrás: AKI Agrárstatisztikai Osztály adatgyűjtése alapján *(Source: Based on the data collection of the Agricultural Statistics Department of AKI)*

8. táblázat: **A fontosabb összetett műtrágyák értékesítése 2026 első három negyedévében[a)]**
(Sales of major compound fertilisers in the first three quarters of 2026[a)])

Megnevezés *(Description)*	Természetes súly, tonna *(Natural weight, tonnes)*	Hatóanyagsúly, tonna *(Active ingredient weight, tonnes)*			Érték eladási áron (áfa nélkül), millió HUF *(Value at selling price without VAT, million HUF)*	Áfa nélküli átlagár, ezer HUF/tonna *(Average price excluding VAT, thousand HUF/tonnes)*
		N	P	K		
Összetett műtrágyák összesen *(Total of compound fertilisers)*	184 500	21 143	43 784	29 639	45 056	244,2
NK 13-46%	864	112	0	397	361	418,1
NP 3-22%	709	21	156	0	184	258,8
NP 10-20%	400	40	80	0	106	265,0
NP 10-46%	209	21	96	0	71	339,1
NP 12-52%, 11-52% (MAP)	7 502	829	3 901	0	2 382	317,5
NP 15-20%	567	85	113	0	146	257,8
NP 18-46%	11 770	2 119	5 414	0	3 647	309,9
NP 20-20%	6 869	1 374	1 374	0	1 500	218,4
Egyéb NP *(Other NP)*	1 243	179	344	0	478	384,6
PK 10-20%	612	0	61	122	92	150,0
PK 10-24,5%	235	0	23	57	39	165,2
PK 52-34%	372	0	193	127	246	662,0
NPK 3,5-7-25%	179	6	13	45	33	185,6
NPK 3,5-10-20%	230	8	23	46	42	181,6
NPK 5-19-10%	624	31	119	62	196	314,0
NPK 6-12-24%	1 000	60	120	240	214	213,6
NPK 6-20-30%	286	17	57	86	75	262,3
NPK 6-24-12%	3 615	217	868	434	763	211,0
NPK 6-26-30%	390	23	101	117	97	248,7
NPK 7-20-14%	435	30	87	61	91	210,3
NPK 7-21-21%	9 200	644	1 932	1 932	2 073	225,3
NPK 8-15-15%	7 312	585	1 097	1 097	1 409	192,7
NPK 8-16-24%	849	68	136	204	183	215,1
NPK 8-20-28%	1 220	98	244	341	322	264,4
NPK 8-20-30%	5 144	411	1 029	1 543	1 274	247,7
NPK 8-21-21%	535	43	112	112	123	230,1
NPK 8-24-24%	1 819	146	437	437	466	256,0
NPK 9-12-24%	303	27	36	73	70	229,9
NPK 9-25-25%	13 257	1 193	3 314	3 314	3 237	244,2
NPK 10-20-5%	2 320	232	464	116	455	196,3
NPK 10-20-10%	8 899	890	1 780	890	1 845	207,3
NPK 10-26-26%	21 775	2 177	5 661	5 661	5 430	249,4
NPK 12-11-18%	266	32	29	48	101	379,9
NPK 15-15-15%	29 769	4 465	4 465	4 465	6 441	216,4
NPK 15-20-10%	6 583	987	1 317	658	1 860	282,6
NPK 16-16-16%	1 106	177	177	177	239	215,7
NPK 16-27-7%	440	70	119	31	121	274,2
NPK 20-10-10%	177	35	18	18	39	217,1
NPK 20-20-20%	208	42	42	42	140	674,6
Egyéb összetett műtrágyák *(Other compound fertilisers)*	35 207	3 649	8 232	6 686	8 465	240,4

[a)] A táblázat a mezőgazdasági termelőknek, erdőgazdaságoknak, egyéb közvetlen felhasználóknak, valamint az áfészeknek, gazda- és vegyesboltoknak értékesített műtrágyát tartalmazza. *(The table contains the fertilisers sold to farmers, foresters, and other direct users, as well as ÁFÉSZ cooperatives, farmers stores, and general stores.)*
Megjegyzés: A legalább 150 tonnás forgalmat elért összetett műtrágyákat tartalmazza a táblázat. *(Note: Compound fertilisers with a turnover of at least 150 tonnes are included in the table.)*
Forrás: AKI Agrárstatisztikai Osztály adatgyűjtése alapján *(Source: Based on the data collection of the Agricultural Statistics Department of the Institute of Agricultural Economics)*

9. táblázat: **Műtrágyák és talajkondicionálók ráfordítási árindexe az EU-ban (2025–2026) *(Input price indices of fertilisers and soil improvers in the EU from 2025 to 2026)*[a)]**

százalék/per cent

Ország	2025. I. negyedév *(1st quarter of 2025)*	2025. II. negyedév *(2nd quarter of 2025)*	2025. III. negyedév *(3rd quarter of 2025)*	2025. IV. negyedév *(4th quarter of 2025)*	2026. I. negyedév *(1st quarter of 2026)*	2026. II. negyedév *(2nd quarter of 2026)*
EU27	1,0	5,6	7,8	8,0	6,8	13,4
Belgium *(Belgium)*	11,8	10,1	9,9	10,4	9,7	14,0
Bulgária *(Bulgaria)*	–10,8	–11,9	–10,3	–6,1	6,3	14,3
Csehország *(Czechia)*	8,1	9,9	7,9	8,8	1,1	6,0
Dánia *(Denmark)*	–0,5	1,9	5,4	4,1	6,1	19,0
Németország *(Germany)*	–1,5	7,4	9,4	8,1	6,8	6,4
Észtország *(Estonia)*	2,2	10,5	9,6	6,9	3,9	6,0
Írország *(Ireland)*	–1,5	10,2	14,8	15,3	14,0	23,6
Görögország *(Greece*)	–4,1	–2,3	0,1	1,6	4,1	10,3
Spanyolország *(Spain)*	–1,7	4,9	8,4	10,6	10,9	20,9
Franciaország *(France)*	2,7	6,0	9,9	11,4	10,5	18,5
Horvátország *(Croatia)*	5,0	7,8	2,9	–0,2	5,1	14,7
Olaszország *(Italy)*	–1,2	0,8	4,7	5,7	7,9	14,9
Ciprus *(Cyprus)*	4,3	3,6	3,0	3,2	5,2	5,3
Lettország *(Latvia)*	–3,1	–2,0	5,2	3,0	1,8	16,6
Litvánia *(Lithuania)*	1,4	10,4	8,0	–0,2	8,2	22,2
Luxemburg *(Luxembourg)*	14,2	13,2	15,3	11,2	6,6	26,8
Magyarország *(Hungary)*	10,2	15,4	13,0	8,0	0,5	8,5
Málta *(Malta)*	–1,3	–1,3	–1,3	5,2	4,1	6,0
Hollandia *(Netherlands)*	10,0	13,1	13,9	12,1	7,7	21,3
Ausztria *(Austria)*	0,3	8,9	8,8	11,8	9,7	9,5
Lengyelország *(Poland)*	–6,5	–1,7	–0,4	0,5	–0,2	0,2
Portugália *(Portugal)*	–7,2	-6,7	–0,1	6,1	10,3	21,8
Románia *(Romania)*	7,6	15,1	16,1	16,8	2,9	6,2
Szlovénia *(Slovenia)*	7,4	10,3	9,5	9,3	7,4	25,2
Szlovákia *(Slovakia)*	–1,2	5,8	10,6	10,6	5,8	8,7
Finnország *(Finland)*	8,5	14,8	10,8	9,5	4,0	10,6
Svédország *(Sweden)*	21,1	18,5	15,3	9,9	0,6	14,2

[a)] Az előző év azonos időszakához képest, nomináláron, 2020=100 bázisindexen *(compared to the same period in the previous year, nominal index, based on index 2020=100)*
Forrás: Eurostat *(Source: Eurostat)*

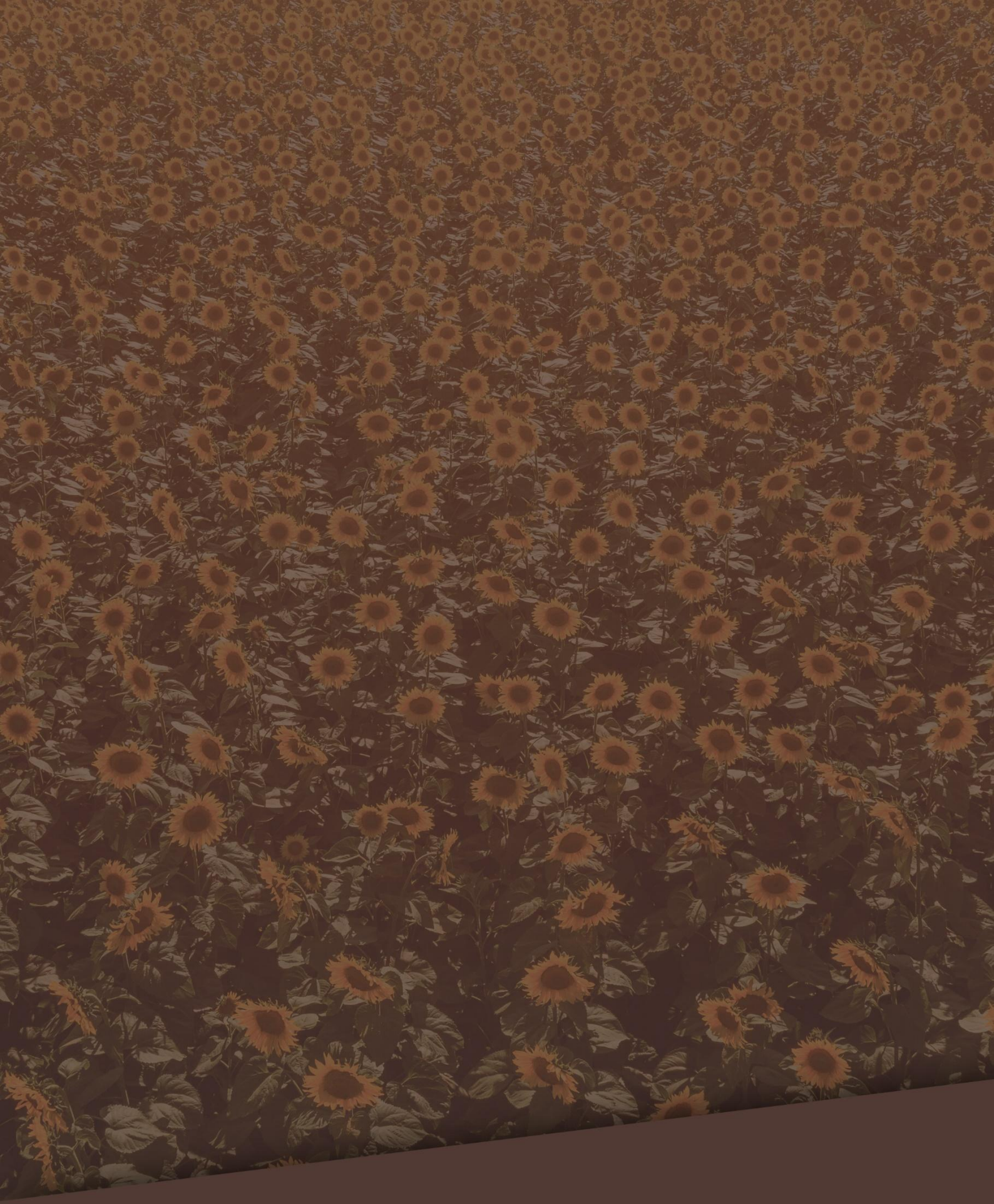

www.aki.gov.hu Agrarkozgazdasagi.Intezet AKI_Hungary aki-hungary