

Statisztikai Jelentések

TÁJÉKOZTATÓ JELENTÉS AZ ŐSZI MEZŐGAZDASÁGI MUNKÁKRÓL

(2013. november 25-i operatív jelentések alapján)

Tájékoztató jelentés a őszi mezőgazdasági munkákról
XVIII. évfolyam, 7. szám, 2013

Megjelenik: október, november

Osztályvezető

Dr. Vágó Szabolcs

Készítette

Bojtárné Lukácsik Mónika

bojtarne.lukacsik.monika@aki.gov.hu

Kiadó

Agrárgazdasági Kutató Intézet

H-1093 Budapest, Zsil utca 3-5.

Postacím: H-1463 Budapest, Pf.: 944

Telefon: (+36 1) 476-3060

Fax: (+36 1) 476-3304

www.aki.gov.hu

aki@aki.gov.hu

ISSN 1418 2130

Ezen kívül figyelmébe ajánljuk a Statisztikai Osztály adatgyűjtéseinek összefoglalóit, valamint a rendszeresen megjelenő Agrárgazdasági Figyelőt, amely áttekinti a főbb gazdasági folyamatokat és statisztikai eredményeket.

A kiadványokkal kapcsolatban részletes felvilágosítást ad:

Mihók Zsolt

Telefon: (+36 1) 476-3064

Minden jog fenntartva. A kiadvány bármely részének sokszorosítása, adatainak bármilyen formában (nyomtatott vagy elektronikus) történő tárolása vagy továbbítása, illetőleg bármilyen elven működő adatbázis kezelő segítségével történő felhasználása csak a kiadó előzetes írásbeli engedélyével történhet.

Tartalomjegyzék

Őszi mezőgazdasági munkák helyzete.....	5	Lóbab betakarítása.....	33
Információ az adatgyűjtésről.....	5	Egyéb száraz hüvelyesek betakarítása.....	34
Az őszi mezőgazdasági munkák alakulása 2013. 11. 25-ig.....	5	Olajlen betakarítása.....	35
Garfikonok.....	7	Szója betakarítása.....	36
Táblázatok.....	12	Napraforgó betakarítása összesen.....	37
Őszi mezőgazdasági munkák helyzete (2013. november 25-ig).....	13	Napraforgó betakarítása olajipari célra.....	38
A betakarításra tervezett területek alakulása 2011-2013 között.....	14	Napraforgó betakarítása egyéb célra.....	39
A betakarított növények terméseredményeinek alakulása	15	Dohány betakarítása.....	40
Talajelőkészítés és őszi vetés alakulása 2011-2013 között.....	16	Kukorica betakarítása (hibrid vetőmag nélkül).....	41
Mezőgazdasági területet ért aszálykár.....	17	Hibrid kukorica vetőmag betakarítása.....	42
Talajelőkészítés őszi vetésű növények alá.....	18	Silókukorica betakarítása.....	43
Talajelőkészítés tavaszi vetésű növények alá.....	19	Fővetésű silókukorica betakarítása.....	44
Őszi vetés összesen.....	20	Csalamádé betakarítása.....	45
Gabonafélék vetése.....	21	Zöldségfélék összesen.....	46
Búza vetése.....	22	Csemegekukorica betakarítása.....	47
Durumbúza vetése.....	23	Paradicsom betakarítása.....	48
Rozs vetése.....	24	Zöldpaprika betakarítása.....	49
Tritikálé vetése.....	25	Karfiol betakarítása.....	50
Őszi árpa vetése.....	26	Görögdinnye betakarítása.....	51
Repce vetése.....	27	Vöröshagyma betakarítása.....	52
Rizs betakarítása.....	28	Gyümölcs betakarítása összesen.....	53
Indián rizs betakarítása.....	29	Őszibarack betakarítása.....	54
Burgonya betakarítása.....	30	Alma betakarítása.....	55
Cukorrépa betakarítása.....	31	Téli alma betakarítása.....	56
Bab betakarítása.....	32	Körte betakarítása.....	57
		Leszüretelt szőlő összesen.....	58
		Csemege szőlő betakarítása.....	59
		Borszőlő betakarítása.....	60
		Egyéb szőlő betakarítása.....	61

Őszi mezőgazdasági munkák helyzete

Információ az adatgyűjtésről

A kiadvány a statisztikáról szóló 1993. évi XLVI. törvény (Stt.) 8.§ (2) bekezdése alapján készült. Az adatszolgáltatás a Stt. felhatalmazása alapján kiadott Országos Statisztikai Adatgyűjtési Program keretein belül történt. A VM jelentőszolgálat keretében begyűjtött adatok az őszi mezőgazdasági munkákról adnak tájékoztatást. A kiadvány a mezőgazdasági tevékenységet folytató kijelölt vállalkozások és intézmények adatait tartalmazza. A megyei részletezettség lehetőséget ad az egyes régiókban végzett mezőgazdasági munkák összehasonlítására. A kiadvány a jelentés időpontjáig beérkezett és feldolgozott adatokat tartalmazza.

Az őszi mezőgazdasági munkák alakulása 2013. 11. 25-ig

Az operatív jelentések szerint a tervezett őszi vetésterület 1 millió 690 ezer hektár, amely 12 ezer hektárral több az előző évinél. A gazdák a vetési munkákat november közepére 3 ezer hektár kivételével szinte a teljes területen befejezték.

A nem éppen mindig kedvező időjárás ellenére 2013-ban kimagaslóan jó terméseredményekkel dicsekedhet a legtöbb szántóföldi növénykultúra.

Talajelőkészítést az őszi vetésű növények alá a tervezettnek megfelelően 1 millió 721 ezer hektáron végeztek a gazdák. A tervezett 2 millió 2 ezer hektár őszi mélyszántás tavaszi vetésű növények alá a jelentés időpontjáig 75 százalékban, 1 millió 493 ezer hektár területen teljesült. Az őszi vetésterület nagysága 2013-ban 12 ezer hektárral haladta meg az előirányozottat. A gabonafélék vetésterülete 1 millió 470 ezer hektár, amely a tavalyi évet 1 százalékkal, az elmúlt öt év átlagát pedig 3,5 százalékkal haladja meg. Az elmúlt 3 évben folyamatosan nőtt a kalászosokkal bevetett terület nagysága.

A búza (durumbúzával együtt) vetésterülete 1 millió 102 ezer hektár, ami alig 1 százalékkal marad el a 2012. évitől. Az ország búza vetésterülete évek óta 1,1 millió hektár körül alakul.

Őszi árpából 202 ezer hektárt terveztek bevetni a termelők, végül országosan 209 ezer hektár területen teljesítették. A tritikálé vetésterülete továbbra is

5 százalékkal nőtt, elérte a 125 ezer hektárt, a rozsé nem változott az elmúlt évhez képest.

A repce vetésterülete 2007-2011 közötti folyamatos emelkedése után 2012-ben jelentősen visszaesett, azonban az idén megközelítette a 220 ezer hektáros nagyságot. A tervezett 234 ezer hektár repcevetés 92 százalékban valósult meg. A tavalyi nyár és kora őszi vízhiányos időszakát alapul véve az idén néhány megyében a termelők repce helyett inkább a kevésbé igényes őszi kalászos valamelyikét választotta.

Rizsből (indián rizs nélkül) az előző évinél 17 százalékkal kisebb területről (2,5 ezer ha), 4 tonna/hektár termésátlaggal 9,8 ezer tonnát takarítottak be, amely közel 800 tonnával kevesebb a tavalyi mennyiségnél.

Burgonyából az előző évhez képest 22 százalékkal kisebb területről, mintegy 23 tonna/hektáros termésátlag mellett 400 ezer tonna került betakarításra.

A cukorrépa betakarítandó területe 17 ezer hektár helyett, mindössze 15,6 ezer hektár lett, ám a kedvező 50 tonna/hektár termésátlaggal számolva 783 ezer tonna mennyiséget szedtek fel a földekről a gazdálkodók. Ez mintegy 30 százalékos termésmenyevedést jelent. A termés legnagyobb részét már beszállították a cukorgyárakba.

Legfontosabb olajos növényünk, a napraforgó a tavalyi rekord nagyságú vetésterülete után az idén valamivel kisebb területen, 605 ezer hektáron került bevetésre. Az idei nyár bár túlnyomóan száraz volt, nem befolyásolta a napraforgó terméseredményét. Ez elsősorban a kiváló fajtatulajdonságokkal bíró vetőmagnak és a termesztéstechnológiának köszönhető. A termés 1,5 millió tonna volt, amely a 2012. évhez képest 200 ezer tonnával több, az idei termésátlag 2,5 tonna/hektár. A betakarított termés jellemzően 96 százaléka kerül olajipari feldolgozásra, a többi egyéb célra hasznosul. A legtöbb napraforgómag mennyiséget Békés, Jász-Nagykun-Szolnok, Szabolcs-Szatmár-Bereg, és Borsod megye adja.

Kukoricát (hibrid vetőmag nélkül) 1,2 millió hektárról takarítottak be, a termés elérte az 6,8 millió tonnát, a hektáronkénti termésátlag 5,6 tonna. A terméseredményeket tekintve a kukorica esetében is 30 százalékkal bővült a kínálat.

Zöldségfélékből az idei évben 49 ezer hektárról, – ami a tavalyi évhez képest mintegy ezer hektárral nagyobb terület, – 861 ezer tonna termést takarítottak be.

A hazai gyümölcsstermesztésben az alma évről-évre meghatározó szerepet tölt be. Az összes megtermelt gyümölcsmennyiség 70 százalékát tette ki 2013-ban. Az előző évhez képest mintegy 2 ezer hektárral csökkent az alma ültetvények nagysága. Ennek és a kora tavaszi télies időjárásnak köszönhetően 30 ezer tonnával maradt el az idei leszüretelt alma mennyisége a tavalyi évtől. Az országos alma termésmennyiség 50 százalékát a szabolcsi, 12 százalékát a Borsod-Abaúj-Zemplén megyében termelt alma adja.

Őszibarack termése 2013-as évben nagyon kedvezően alakult, az előző évhez képest háromszor több (53 ezer tonna) mennyiség termelt a tavalyi évvel megegyező (5,3 ezer ha) termőterületről.

A leszüretelt termő szőlő mennyisége az idén 530 ezer tonna, ami 140 ezer tonnával (30%-kal) több, mint az előző évi termés. Az egy hektárra számított 7,4 tonna termésátlag, a 2012. évit 28 százalékkal haladja meg. A szőlőtermés 96 százalékát bornak dolgozzák fel.

Garfikonok

1. ábra: **Búza vetés területének alakulása régióként 2011-2013. novemberében**

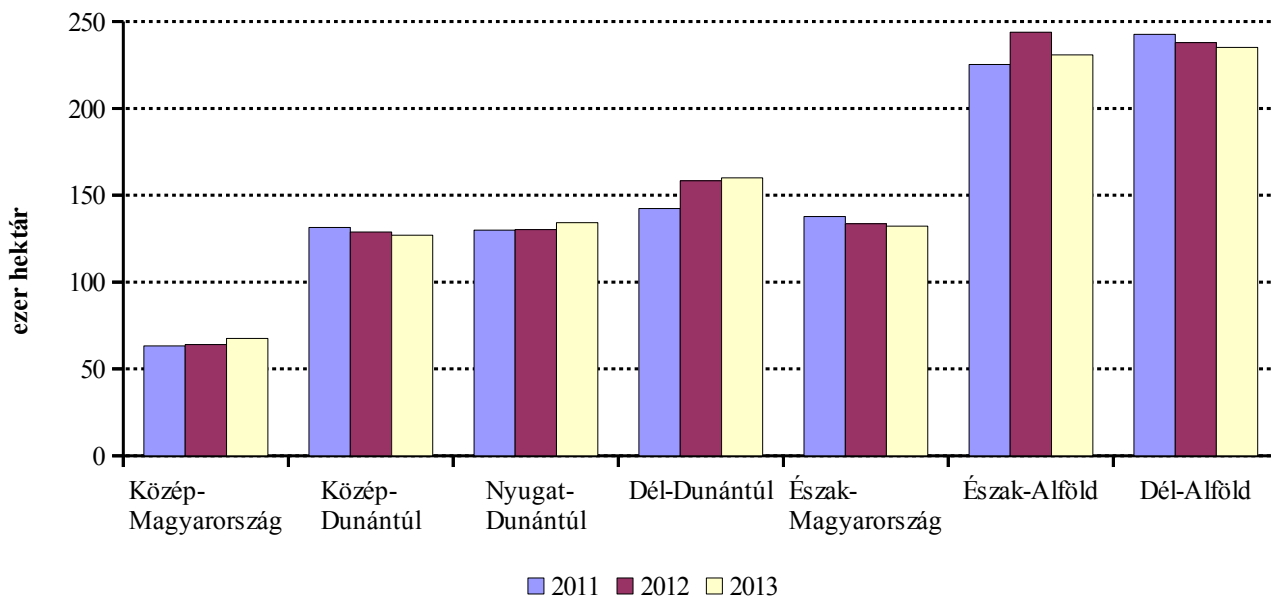

Forrás: AKI Statisztikai Osztály

2. ábra: **Őszi árpa vetés területének alakulása régióként 2011-2013. novemberében**

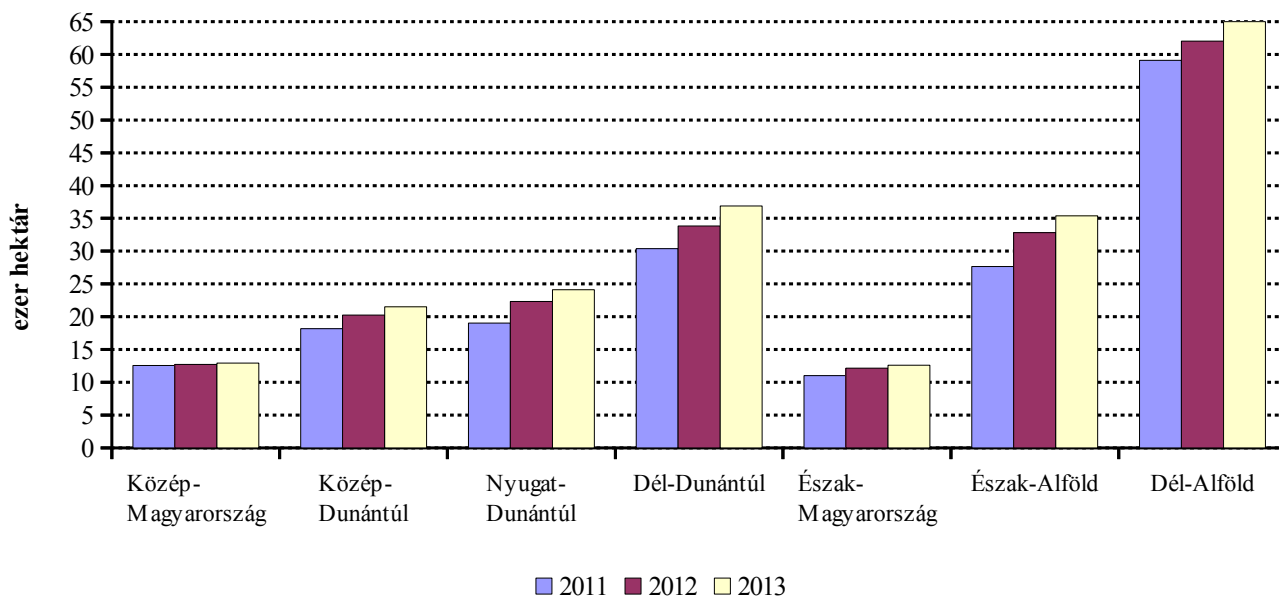

Forrás: AKI Statisztikai Osztály

3. ábra: Repce vetés területének alakulása régióként 2011-2013. novemberében

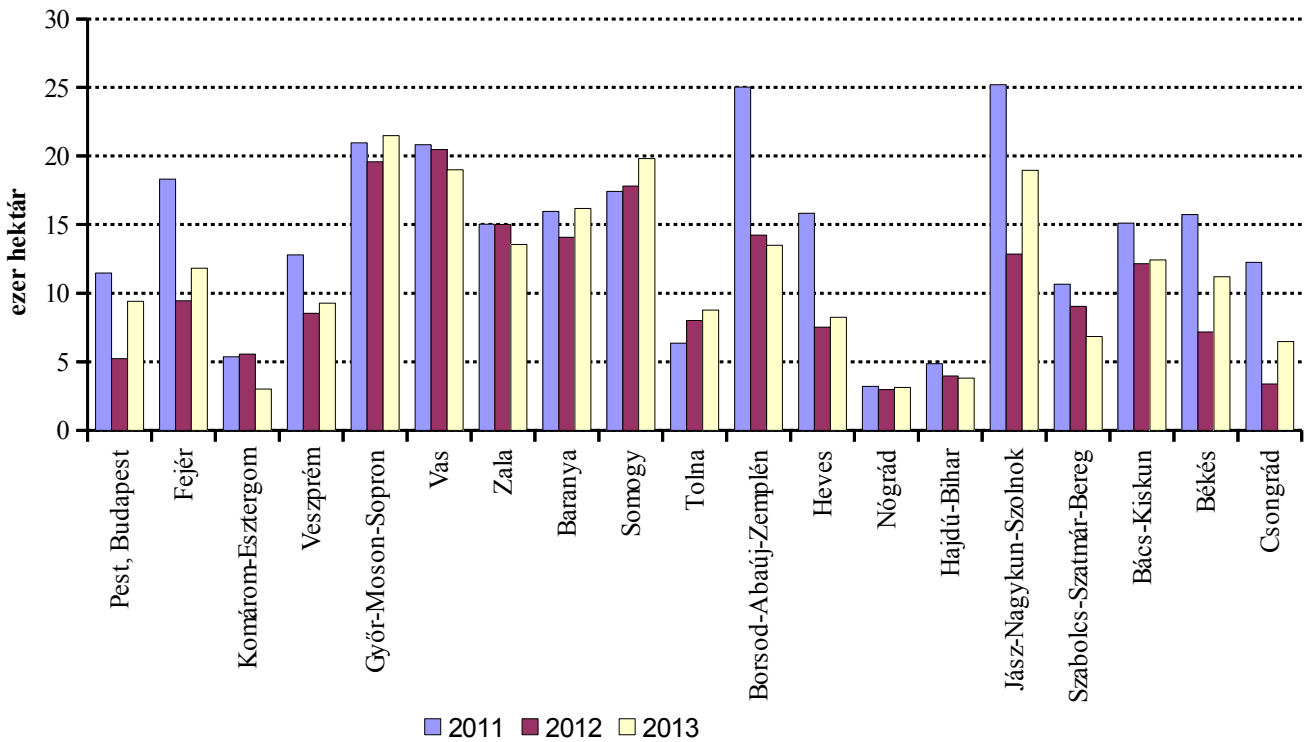

Forrás: AKI Statisztikai Osztály

4. ábra: A betakarított növények termésátlagának alakulása

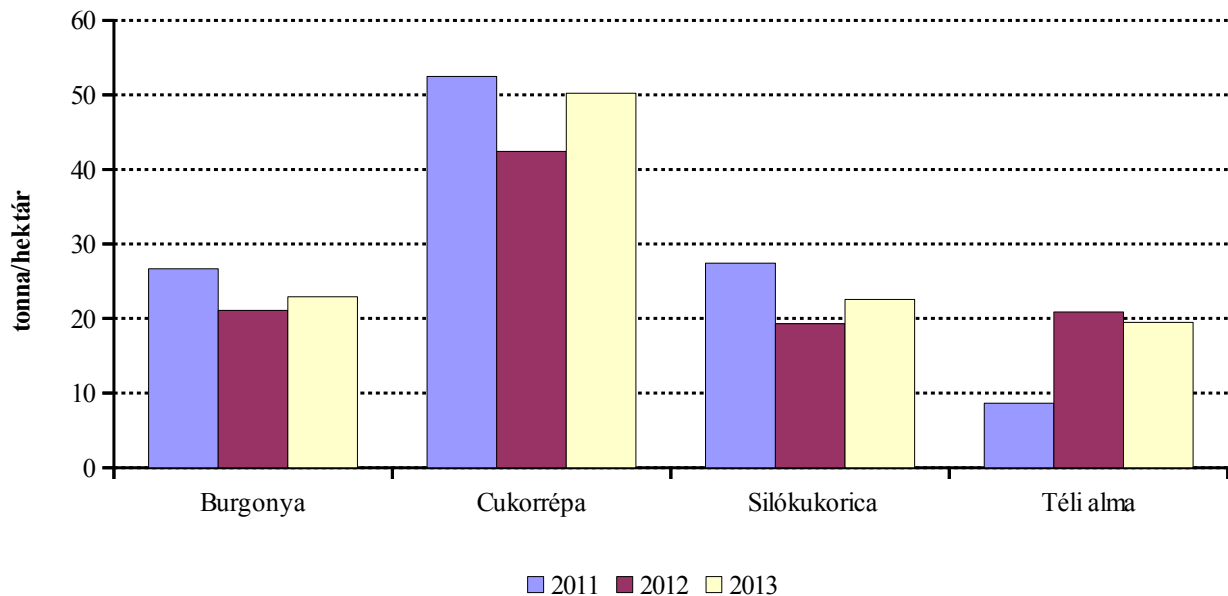

Forrás: AKI Statisztikai Osztály

5. ábra: A betakarított növények termésátlagának alakulása

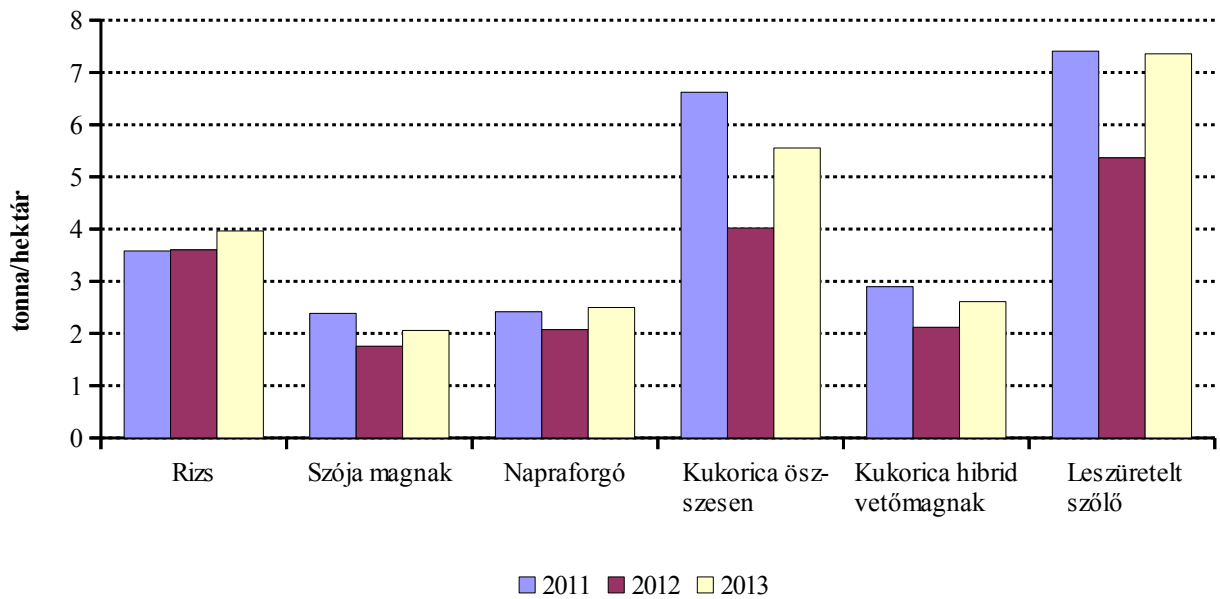

Forrás: AKI Statisztikai Osztály

6. ábra: Napraforgó betakarított területének alakulása 2011-2013. novemberében

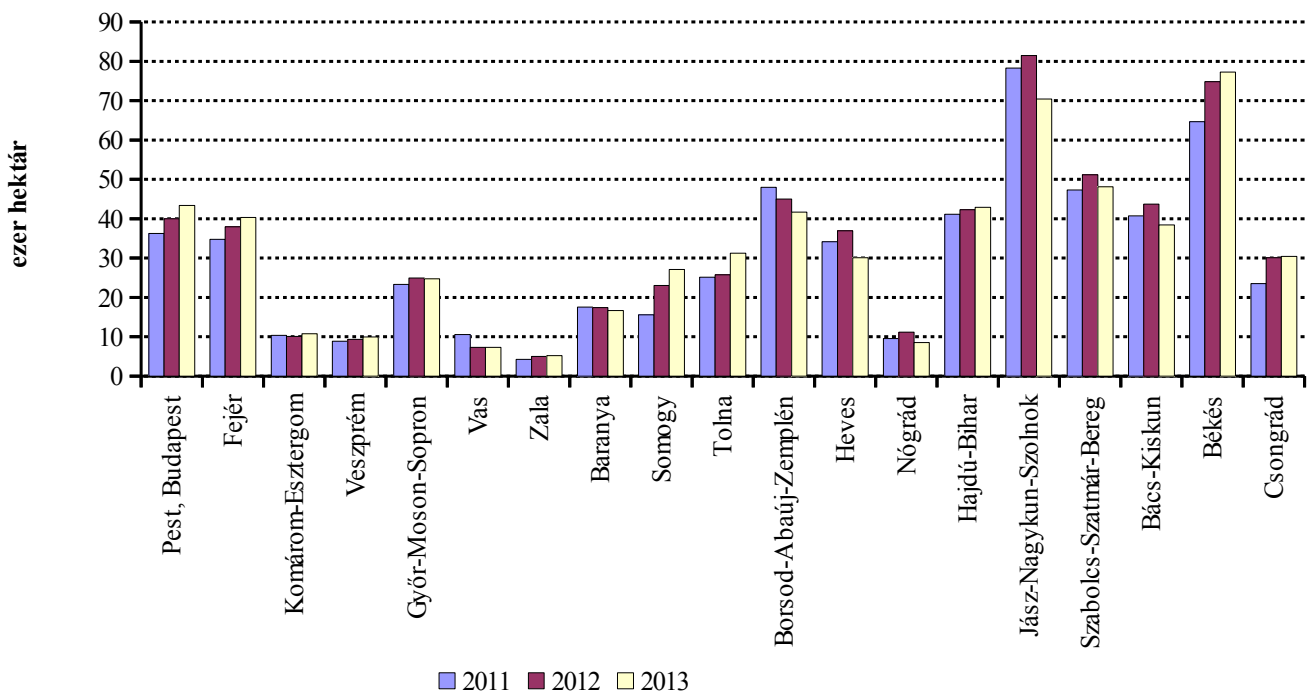

Forrás: AKI Statisztikai Osztály

Táblázatok

Őszi mezőgazdasági munkák helyzete (2013. november 25-ig)

Megnevezése	Előirányzott munka	Elvégzett munka	Betakarított termés	Elvégzett és az előirányzott munka aránya	Termésátlag
	hektár	hektár	tonna	százalék	kg/ha
I. TALAJELŐKÉSZÍTÉS					
Őszi vetésű növények alá	1 727 931	1 721 418	-	99,6	-
Tavaszi vetésű növények alá	2 002 816	1 493 340	-	74,6	-
II. ŐSZI VETÉS					
Őszi vetés összesen	1 690 485	1 687 605	-	99,8	-
Gabonafélék vetése	1 457 087	1 470 804	-	100,9	-
Búza (<i>durumbúza nélkül</i>)	1 082 075	1 086 905	-	100,4	-
Durumbúza	14 607	14 725	-	100,8	-
Rozs	35 631	35 519	-	99,7	-
Triticale	123 227	125 107	-	101,5	-
Őszi árpa	201 547	208 548	-	103,5	-
Repce	233 398	216 801	-	92,9	-
III. BETAKARÍTÁS					
Rizs (<i>indián rizs nélkül</i>)	2 463	2 463	9 768	100,0	3 966
Indián rizs	1 055	1 055	1 016	100,0	963
Burgonya	17 333	17 333	397 320	100,0	22 923
Cukorrépa	17 197	15 656	783 005	91,0	50 013
Bab	317	317	980	100,0	3 091
Lóbab	125	125	158	100,0	1 260
Egyéb száraz hüvelyesek	470	472	511	100,4	1 083
Olajlen	251	251	187	100,0	745
Szója	40 148	39 881	82 135	99,3	2 060
Napraforgó összesen	604 691	604 533	1 509 464	100,0	2 497
napraforgó olajtermelésre	579 850	579 692	1 447 591	100,0	2 497
napraforgó egyéb célra	24 841	24 841	61 873	100,0	2 491
Dohány	4 657	4 486	6 317	96,3	1 408
Kukorica (<i>hibrid vetőmag nélkül</i>)	1 233 110	1 219 878	6 774 019	98,9	5 553
Hibridkukorica-vetőmag	32 335	32 205	84 046	99,6	2 610
Silókukorica betakarítása	86 696	87 952	1 982 513	101,4	22 541
<i>ebből:</i> fővetésű betakarítása	76 216	76 739	1 851 891	100,7	24 132
Csalamádé	1 026	1 026	11 048	100,0	10 768
Zöldségfélék összesen	49 333	49 202	860 642	99,7	-
<i>ebből:</i> csemegekukorica	24 865	24 865	398 926	100,0	16 044
paradicsom	1 030	1 015	45 253	98,5	44 584
zöldpaprika	1 766	1 766	28 208	100,0	15 977
karfiol	1 164	1 139	17 962	97,9	15 770
görögdinnye	5 619	5 619	163 006	100,0	29 010
vöröshagyma	2 149	2 142	55 297	99,7	25 816
Gyümölcs összesen	54 261	53 464	760 965	98,5	-
<i>ebből:</i> őszibarack	5 325	5 325	52 515	100,0	9 863
alma	27 966	27 966	572 600	100,0	20 475
<i>ebből:</i> téli alma	21 788	21 788	424 251	100,0	19 472
körte	2 601	2 601	21 258	100,0	8 175
Leszüretelt szőlő	72 059	72 059	530 477	100,0	7 362
csemege szőlő	2 264	2 264	12 320	100,0	5 441
borszőlő	69 112	69 112	515 553	100,0	7 460
egyéb szőlő	683	683	2 604	100,0	3 813

Forrás: AKI Statisztikai Osztály

A betakarításra tervezett területek alakulása 2011-2013 között

hektár

Betakarítás	Előirányzott munka			Elvégzett munka		
	2011	2012	2013	2011	2012	2013
Rizs (<i>indián rizs nélkül</i>)	2 534	2 959	2 463	2 534	2 959	2 463
Indián rizs	975	783	1 055	975	783	1 055
Burgonya	19 838	22 060	17 333	19 838	22 058	17 333
Cukorrépa	15 096	17 292	17 197	14 001	14 463	15 656
Bab	246	411	317	246	411	317
Lóbab	128	130	125	128	130	125
Egyéb száraz hüvelyesek	943	737	470	943	722	472
Olajlen	489	394	251	479	352	251
Szója	38 615	35 688	40 148	38 535	35 688	39 881
Napraforgó összesen	573 974	617 563	604 691	573 944	617 563	604 533
napraforgó olajtermelésre	546 201	593 813	579 850	546 052	593 813	579 692
napraforgó egyéb célra	27 773	23 750	24 841	27 892	23 750	24 841
Dohány	6 157	4 511	4 657	6 157	4 511	4 486
Kukorica (<i>hibrid vetőmag nélkül</i>)	1 220 627	1 143 536	1 233 110	1 219 663	1 143 401	1 219 878
Hibridkukorica-vetőmag	21 972	24 090	32 335	21 972	24 090	32 205
Silókukorica betakarítása	79 497	90 193	86 696	79 248	96 181	87 952
<i>ebből: fővetésű betakarítása</i>	75 085	68 269	76 216	74 885	68 124	76 739
Csalamádé	2 663	2 392	1 026	2 663	2 392	1 026
Zöldségfélék összesen	59 205	48 456	49 333	58 985	48 050	49 202
<i>ebből: csemegekukorica</i>	23 554	23 422	24 865	23 554	22 901	24 865
paradicsom	1 469	1 059	1 030	1 462	1 059	1 015
zöldpaprika	1 505	1 533	1 766	1 505	1 533	1 766
karfiol	1 266	1 224	1 164	1 266	1 222	1 139
görögdinnye	6 010	6 360	5 619	6 010	6 360	5 619
vöröshagyma	2 425	1 973	2 149	2 425	1 973	2 142
Gyümölcs összesen	70 425	55 557	54 261	70 126	55 133	53 464
<i>ebből: őszibarack</i>	5 496	5 497	5 325	5 496	5 497	5 325
alma	30 019	30 127	27 966	29 902	29 661	27 966
<i>ebből: téli alma</i>	26 316	26 442	21 788	26 300	26 223	21 788
körte	2 387	2 488	2 601	2 386	2 463	2 601
Leszüretelt szőlő	73 587	72 226	72 059	73 574	72 226	72 059
csemege szőlő	2 048	2 235	2 264	2 048	2 235	2 264
borszőlő	70 617	69 062	69 112	70 604	69 062	69 112
egyéb szőlő	922	928	683	922	928	683

Forrás: AKI Statisztikai Osztály

A betakarított növények terméseredményeinek alakulása

Betakarítás	Betakarított mennyiség tonna			Termésátlag kg/hektár		
	2011	2012	2013	2011	2012	2013
Rizs (<i>indián rizs nélkül</i>)	9 075	10 653	9 768	3 581	3 600	3 966
Indián rizs	1 772	1 134	1 016	1 817	1 448	963
Burgonya	528 928	465 411	397 320	26 662	21 099	22 923
Cukorrépa	734 540	613 273	783 005	52 463	42 403	50 013
Bab	577	797	980	2 346	1 939	3 091
Lóbab	157	150	158	1 227	1 150	1 260
Egyéb száraz hüvelyesek	1 284	934	511	1 362	1 294	1 083
Olajlen	493	245	187	1 028	695	745
Szója	91 842	62 779	82 135	2 383	1 759	2 060
Napraforgó összesen	1 385 630	1 281 453	1 509 464	2 414	2 075	2 497
napraforgó olajtermelésre	1 323 701	1 233 414	1 447 591	2 424	2 077	2 497
napraforgó egyéb célra	61 929	48 039	61 873	2 220	2 023	2 491
Dohány	10 775	7 091	6 317	1 750	1 572	1 408
Kukorica (<i>hibrid vetőmag nélkül</i>)	8 078 845	4 601 531	6 774 019	6 624	4 024	5 553
Hibridkukorica-vetőmag	63 562	50 983	84 046	2 893	2 116	2 610
Silókukorica betakarítása	2 172 239	1 857 430	1 982 513	27 411	19 312	22 541
<i>ebből:</i> fővetésű betakarítása	2 064 407	1 418 950	1 851 891	27 568	20 829	24 132
Csalamádé	47 932	45 424	11 048	17 999	18 990	10 768
Zöldségfélék összesen	1 077 003	780 991	860 642	-	-	-
<i>ebből:</i> csemegekukorica	368 723	310 306	398 926	15 654	13 550	16 044
paradicsom	73 545	50 788	45 253	50 322	47 958	44 584
zöldpaprika	24 921	22 504	28 208	16 559	14 680	15 977
karfiol	22 289	22 829	17 962	17 606	18 681	15 770
görögdinnye	176 719	178 339	163 006	29 404	28 043	29 010
vöröshagyma	56 133	46 559	55 297	23 148	23 598	25 816
Gyümölcs összesen	569 894	756 165	760 965	-	-	-
<i>ebből:</i> őszibarack	43 133	17 714	52 515	7 848	3 222	9 863
alma	265 301	614 056	572 600	8 872	20 702	20 475
<i>ebből:</i> téli alma	227 358	546 741	424 251	8 645	20 850	19 472
körte	17 736	13 830	21 258	7 433	5 616	8 175
Leszüretelt szőlő	545 266	387 457	530 477	7 411	5 365	7 362
csemege szőlő	12 040	8 653	12 320	5 878	3 871	5 441
borszőlő	529 286	374 558	515 553	7 497	5 423	7 460
egyéb szőlő	3 940	4 246	2 604	4 273	4 575	3 813

Forrás: AKI Statisztikai Osztály

Talajelőkészítés és őszi vetés alakulása 2011-2013 között

hektár

Talajelőkészítés és vetés	Előirányzott munka			Elvégzett munka		
	2011	2012	2013	2011	2012	2013
TALAJELŐKÉSZÍTÉS						
Őszi vetésű növények alá	1 737 927	1 698 206	1 727 931	1 706 815	1 694 425	1 721 418
Tavaszi vetésű növények alá	2 113 506	2 080 491	2 002 816	2 060 218	1 618 006	1 493 340
ŐSZI VETÉS						
Őszi vetés összesen	1 710 248	1 678 355	1 690 485	1 683 625	1 658 504	1 687 605
<i>Gabonafélék vetése</i>	<i>1 428 405</i>	<i>1 447 961</i>	<i>1 457 087</i>	<i>1 411 279</i>	<i>1 461 544</i>	<i>1 470 804</i>
Búza (durumbúza nélkül)	1 088 219	1 090 236	1 082 075	1 072 645	1 096 811	1 086 905
Durumbúza	10 141	12 482	14 607	10 271	13 067	14 725
Rozs	35 183	34 734	35 631	36 596	35 619	35 519
Triticale	113 894	116 808	123 227	113 839	119 897	125 107
Őszi árpa	180 968	193 701	201 547	177 928	196 150	208 548
Repce	281 843	230 394	233 398	272 346	196 960	216 801

Mezőgazdasági területet ért aszálykár

hektár

Területi egység	2011	2012	2013
Pest, Budapest		67 265	
Közép-Magyarország		67 265	
Fejér	497	83 580	3 586
Komárom-Esztergom		10 291	1 577
Veszprém	620	32 000	185
Közép-Dunántúl	1 117	125 871	5 348
Győr-Moson-Sopron		4 188	2 333
Vas		4 789	12 083
Zala		19 000	2 286
Nyugat-Dunántúl		27 977	16 702
Baranya	850	70 000	1 337
Somogy	4 926	82 260	2 408
Tolna		109 715	
Dél-Dunántúl	5 776	261 975	3 745
Borsod-Abaúj-Zemplén		20 000	3 860
Heves	164 000	30 960	
Nógrád		31 098	3 204
Észak-Magyarország	164 000	82 058	7 064
Hajdú-Bihar		37 879	
Jász-Nagykun-Szolnok		128 111	3 763
Szabolcs-Szatmár-Bereg		217 444	
Észak-Alföld		383 434	3 763
Bács-Kiskun	9 545	75 230	6 430
Békés		61 665	
Csongrád		318 574	
Dél-Alföld	9 545	455 469	6 430
Mindösszesen	180 438	1 404 049	43 053

Forrás: AKI Statisztikai Osztály

Talajelőkészítés őszi vetésű növények alá

Területi egység	Előirányzott munka	Elvégzett munka	Elvégzett munka az előirányzott százalékában
	hektár	hektár	
Pest, Budapest	110 855	110 596	99,8
Közép-Magyarország	110 855	110 596	99,8
Fejér	97 990	98 270	100,3
Komárom-Esztergom	36 400	35 719	98,1
Veszprém	59 700	59 700	100,0
Közép-Dunántúl	194 090	193 689	99,8
Győr-Moson-Sopron	107 500	107 500	100,0
Vas	78 940	82 340	104,3
Zala	52 121	46 569	89,3
Nyugat-Dunántúl	238 561	236 409	99,1
Baranya	93 292	93 602	100,3
Somogy	102 750	102 853	100,1
Tolna	69 424	71 200	102,6
Dél-Dunántúl	265 466	267 655	100,8
Borsod-Abaúj-Zemplén	99 650	99 650	100,0
Heves	69 338	69 798	100,7
Nógrád	23 914	24 760	103,5
Észak-Magyarország	192 902	194 208	100,7
Hajdú-Bihar	101 250	101 250	100,0
Jász-Nagykun-Szolnok	175 316	175 272	100,0
Szabolcs-Szatmár-Bereg	62 593	55 101	88,0
Észak-Alföld	339 159	331 623	97,8
Bács-Kiskun	142 073	142 073	100,0
Békés	133 050	133 050	100,0
Csongrád	111 775	112 115	100,3
Dél-Alföld	386 898	387 238	100,1
Mindösszesen	1 727 931	1 721 418	99,6

Forrás: AKI Statisztikai Osztály

Talajelőkészítés tavaszi vetésű növények alá

Területi egység	Előirányzott munka	Elvégzett munka	Elvégzett munka az előirányzott százalékában
	hektár	hektár	
Pest, Budapest	100 665	77 105	76,6
Közép-Magyarország	100 665	77 105	76,6
Fejér	146 770	67 895	46,3
Komárom-Esztergom	51 680	33 120	64,1
Veszprém	53 900	42 926	79,6
Közép-Dunántúl	252 350	143 941	57,0
Győr-Moson-Sopron	83 369	107 100	128,5
Vas	44 122	35 286	80,0
Zala	63 618	32 290	50,8
Nyugat-Dunántúl	191 109	174 676	91,4
Baranya	101 753	74 475	73,2
Somogy	238 691	87 650	36,7
Tolna	13 142	93 790	713,7
Dél-Dunántúl	353 586	255 915	72,4
Borsod-Abaúj-Zemplén	115 000	93 200	81,0
Heves	53 903	40 450	75,0
Nógrád	21 682	14 430	66,6
Észak-Magyarország	190 585	148 080	77,7
Hajdú-Bihar	223 993	161 205	72,0
Jász-Nagykun-Szolnok	158 322	122 020	77,1
Szabolcs-Szatmár-Bereg	168 321	129 346	76,8
Észak-Alföld	550 636	412 571	74,9
Bács-Kiskun	132 665	106 132	80,0
Békés	130 000	123 500	95,0
Csongrád	101 220	51 420	50,8
Dél-Alföld	363 885	281 052	77,2
Mindösszesen	2 002 816	1 493 340	74,6

Forrás: AKI Statisztikai Osztály

Őszi vetés összesen

Területi egység	Előirányzott munka	Elvégzett munka	Elvégzett munka az előirányzott százalékában
	hektár	hektár	
Pest, Budapest	110 855	110 026	99,3
Közép-Magyarország	110 855	110 026	99,3
Fejér	97 990	97 717	99,7
Komárom-Esztergom	36 844	35 719	96,9
Veszprém	55 290	53 250	96,3
Közép-Dunántúl	190 124	186 686	98,2
Győr-Moson-Sopron	108 300	107 736	99,5
Vas	72 460	77 189	106,5
Zala	44 850	46 569	103,8
Nyugat-Dunántúl	225 610	231 494	102,6
Baranya	93 292	93 602	100,3
Somogy	102 750	100 076	97,4
Tolna	69 424	71 539	103,0
Dél-Dunántúl	265 466	265 217	99,9
Borsod-Abaúj-Zemplén	99 650	89 900	90,2
Heves	69 338	69 758	100,6
Nógrád	23 914	24 720	103,4
Észak-Magyarország	192 902	184 378	95,6
Hajdú-Bihar	92 950	97 721	105,1
Jász-Nagykun-Szolnok	174 214	174 887	100,4
Szabolcs-Szatmár-Bereg	56 709	55 556	98,0
Észak-Alföld	323 873	328 164	101,3
Bács-Kiskun	136 830	136 475	99,7
Békés	133 050	133 050	100,0
Csongrád	111 775	112 115	100,3
Dél-Alföld	381 655	381 640	100,0
Mindösszesen	1 690 485	1 687 605	99,8

Forrás: AKI Statisztikai Osztály

Gabonafélék vetése

Területi egység	Előirányzott munka	Elvégzett munka	Elvégzett munka az előirányzott százalékában
	hektár	hektár	
Pest, Budapest	101 100	100 620	99,5
Közép-Magyarország	101 100	100 620	99,5
Fejér	85 940	85 905	100,0
Komárom-Esztergom	32 374	32 709	101,0
Veszprém	44 830	43 990	98,1
Közép-Dunántúl	163 144	162 604	99,7
Győr-Moson-Sopron	86 175	86 255	100,1
Vas	51 810	58 191	112,3
Zala	30 440	33 019	108,5
Nyugat-Dunántúl	168 425	177 465	105,4
Baranya	77 217	77 427	100,3
Somogy	83 655	80 259	95,9
Tolna	61 729	62 783	101,7
Dél-Dunántúl	222 601	220 469	99,0
Borsod-Abaúj-Zemplén	74 650	76 400	102,3
Heves	61 150	61 510	100,6
Nógrád	20 570	21 598	105,0
Észak-Magyarország	156 370	159 508	102,0
Hajdú-Bihar	89 450	93 927	105,0
Jász-Nagykun-Szolnok	155 734	155 926	100,1
Szabolcs-Szatmár-Bereg	49 043	48 725	99,4
Észak-Alföld	294 227	298 578	101,5
Bács-Kiskun	124 055	124 055	100,0
Békés	121 850	121 850	100,0
Csongrád	105 315	105 655	100,3
Dél-Alföld	351 220	351 560	100,1
Mindösszesen	1 457 087	1 470 804	100,9

Forrás: AKI Statisztikai Osztály

Búza vetése

Területi egység	Előirányzott munka	Elvégzett munka	Elvégzett munka az előirányzott százalékában
	hektár	hektár	
Pest, Budapest	67 396	67 466	100,1
Közép-Magyarország	67 396	67 466	100,1
Fejér	71 300	71 020	99,6
Komárom-Esztergom	26 040	24 625	94,6
Veszprém	31 290	31 300	100,0
Közép-Dunántúl	128 630	126 945	98,7
Győr-Moson-Sopron	65 915	66 195	100,4
Vas	39 208	44 224	112,8
Zala	22 375	23 854	106,6
Nyugat-Dunántúl	127 498	134 273	105,3
Baranya	59 915	60 115	100,3
Somogy	52 970	49 795	94,0
Tolna	51 358	50 111	97,6
Dél-Dunántúl	164 243	160 021	97,4
Borsod-Abaúj-Zemplén	62 000	63 750	102,8
Heves	51 040	51 300	100,5
Nógrád	16 539	17 078	103,3
Észak-Magyarország	129 579	132 128	102,0
Hajdú-Bihar	75 000	77 209	102,9
Jász-Nagykun-Szolnok	124 246	123 308	99,2
Szabolcs-Szatmár-Bereg	30 638	30 370	99,1
Észak-Alföld	229 884	230 887	100,4
Bács-Kiskun	67 975	67 975	100,0
Békés	100 350	100 350	100,0
Csongrád	66 520	66 860	100,5
Dél-Alföld	234 845	235 185	100,1
Mindösszesen	1 082 075	1 086 905	100,4

Forrás: AKI Statisztikai Osztály

Durumbúza vetése

Területi egység	Előírányzott munka	Elvégzett munka	Elvégzett munka az előírányzott százalékában
	hektár	hektár	
Pest, Budapest	500	500	100,0
Közép-Magyarország	500	500	100,0
Fejér			
Komárom-Esztergom	384	674	175,5
Veszprém	310	300	96,8
Közép-Dunántúl	694	974	140,3
Győr-Moson-Sopron	850	850	100,0
Vas	242	256	105,8
Zala			
Nyugat-Dunántúl	1 092	1 106	101,3
Baranya	105	105	100,0
Somogy	2 480	2 330	94,0
Tolna	250	339	135,6
Dél-Dunántúl	2 835	2 774	97,8
Borsod-Abaúj-Zemplén	1 400	1 400	100,0
Heves			
Nógrád			
Észak-Magyarország	1 400	1 400	100,0
Hajdú-Bihar	350	200	57,1
Jász-Nagykun-Szolnok	1 661	1 696	102,1
Szabolcs-Szatmár-Bereg			
Észak-Alföld	2 011	1 896	94,3
Bács-Kiskun	2 855	2 855	100,0
Békés	850	850	100,0
Csongrád	2 370	2 370	100,0
Dél-Alföld	6 075	6 075	100,0
Mindösszesen	14 607	14 725	100,8

Forrás: AKI Statisztikai Osztály

Rozs vetése

Területi egység	Előirányzott munka	Elvégzett munka	Elvégzett munka az előirányzott százalékában
	hektár	hektár	
Pest, Budapest	8 174	8 174	100,0
Közép-Magyarország	8 174	8 174	100,0
Fejér	850	955	112,4
Komárom-Esztergom	900	972	108,0
Veszprém	840	840	100,0
Közép-Dunántúl	2 590	2 767	106,8
Győr-Moson-Sopron	1 526	1 526	100,0
Vas	720	741	102,9
Zala	315	257	81,6
Nyugat-Dunántúl	2 561	2 524	98,6
Baranya	290	290	100,0
Somogy	2 848	2 459	86,3
Tolna	378	753	199,2
Dél-Dunántúl	3 516	3 502	99,6
Borsod-Abaúj-Zemplén	1 050	1 100	104,8
Heves	175	175	100,0
Nógrád	360	497	138,1
Észak-Magyarország	1 585	1 772	111,8
Hajdú-Bihar	1 100	733	66,6
Jász-Nagykun-Szolnok	695	650	93,5
Szabolcs-Szatmár-Bereg	3 185	3 172	99,6
Észak-Alföld	4 980	4 555	91,5
Bács-Kiskun	5 650	5 650	100,0
Békés	300	300	100,0
Csongrád	6 275	6 275	100,0
Dél-Alföld	12 225	12 225	100,0
Mindösszesen	35 631	35 519	99,7

Forrás: AKI Statisztikai Osztály

Tritikálé vetése

Területi egység	Előirányzott munka	Elvégzett munka	Elvégzett munka az előirányzott százalékában
	hektár	hektár	
Pest, Budapest	11 552	11 552	100,0
Közép-Magyarország	11 552	11 552	100,0
Fejér	3 360	3 350	99,7
Komárom-Esztergom	1 950	2 005	102,8
Veszprém	5 100	5 050	99,0
Közép-Dunántúl	10 410	10 405	100,0
Győr-Moson-Sopron	7 444	7 244	97,3
Vas	4 340	4 518	104,1
Zala	3 530	3 700	104,8
Nyugat-Dunántúl	15 314	15 462	101,0
Baranya	1 987	1 997	100,5
Somogy	12 692	12 151	95,7
Tolna	2 854	3 141	110,1
Dél-Dunántúl	17 533	17 289	98,6
Borsod-Abaúj-Zemplén	5 500	5 500	100,0
Heves	3 410	3 460	101,5
Nógrád	2 748	2 645	96,3
Észak-Magyarország	11 658	11 605	99,5
Hajdú-Bihar	4 500	6 307	140,2
Jász-Nagykun-Szolnok	5 925	6 065	102,4
Szabolcs-Szatmár-Bereg	13 405	13 492	100,6
Észak-Alföld	23 830	25 864	108,5
Bács-Kiskun	18 400	18 400	100,0
Békés	4 850	4 850	100,0
Csongrád	9 680	9 680	100,0
Dél-Alföld	32 930	32 930	100,0
Mindösszesen	123 227	125 107	101,5

Forrás: AKI Statisztikai Osztály

Őszi árpa vetése

Területi egység	Előirányzott munka	Elvégzett munka	Elvégzett munka az előirányzott százalékában
	hektár	hektár	
Pest, Budapest	13 478	12 928	95,9
Közép-Magyarország	13 478	12 928	95,9
Fejér	10 430	10 580	101,4
Komárom-Esztergom	3 100	4 433	143,0
Veszprém	7 290	6 500	89,2
Közép-Dunántúl	20 820	21 513	103,3
Győr-Moson-Sopron	10 440	10 440	100,0
Vas	7 300	8 452	115,8
Zala	4 220	5 208	123,4
Nyugat-Dunántúl	21 960	24 100	109,7
Baranya	14 920	14 920	100,0
Somogy	12 665	13 524	106,8
Tolna	6 889	8 439	122,5
Dél-Dunántúl	34 474	36 883	107,0
Borsod-Abaúj-Zemplén	4 700	4 650	98,9
Heves	6 525	6 575	100,8
Nógrád	923	1 378	149,3
Észak-Magyarország	12 148	12 603	103,7
Hajdú-Bihar	8 500	9 478	111,5
Jász-Nagykun-Szolnok	23 207	24 207	104,3
Szabolcs-Szatmár-Bereg	1 815	1 691	93,2
Észak-Alföld	33 522	35 376	105,5
Bács-Kiskun	29 175	29 175	100,0
Békés	15 500	15 500	100,0
Csongrád	20 470	20 470	100,0
Dél-Alföld	65 145	65 145	100,0
Mindösszesen	201 547	208 548	103,5

Forrás: AKI Statisztikai Osztály

Repce vetése

Területi egység	Előirányzott munka	Elvégzett munka	Elvégzett munka az előirányzott százalékában
	hektár	hektár	
Pest, Budapest	9 755	9 406	96,4
Közép-Magyarország	9 755	9 406	96,4
Fejér	12 050	11 812	98,0
Komárom-Esztergom	4 470	3 010	67,3
Veszprém	10 460	9 260	88,5
Közép-Dunántúl	26 980	24 082	89,3
Győr-Moson-Sopron	22 125	21 481	97,1
Vas	20 650	18 998	92,0
Zala	14 410	13 550	94,0
Nyugat-Dunántúl	57 185	54 029	94,5
Baranya	16 075	16 175	100,6
Somogy	19 095	19 817	103,8
Tolna	7 695	8 756	113,8
Dél-Dunántúl	42 865	44 748	104,4
Borsod-Abaúj-Zemplén	25 000	13 500	54,0
Heves	8 188	8 248	100,7
Nógrád	3 344	3 122	93,4
Észak-Magyarország	36 532	24 870	68,1
Hajdú-Bihar	3 500	3 794	108,4
Jász-Nagykun-Szolnok	18 480	18 961	102,6
Szabolcs-Szatmár-Bereg	7 666	6 831	89,1
Észak-Alföld	29 646	29 586	99,8
Bács-Kiskun	12 775	12 420	97,2
Békés	11 200	11 200	100,0
Csongrád	6 460	6 460	100,0
Dél-Alföld	30 435	30 080	98,8
Mindösszesen	233 398	216 801	92,9

Forrás: AKI Statisztikai Osztály

Rizs betakarítása

Területi egység	Előírányzott munka hektár	Elvégzett munka hektár	Betakarított termés tonna	Elvégzett munka az előírányzott százalékában	Termésátlag kg/hektár
Pest, Budapest					
Közép-Magyarország					
Fejér					
Komárom-Esztergom					
Veszprém					
Közép-Dunántúl					
Győr-Moson-Sopron					
Vas					
Zala					
Nyugat-Dunántúl					
Baranya					
Somogy					
Tolna					
Dél-Dunántúl					
Borsod-Abaúj-Zemplén					
Heves					
Nógrád					
Észak-Magyarország					
Hajdú-Bihar					
Jász-Nagykun-Szolnok	1 150	1 150	5 145	100,0	4 474
Szabolcs-Szatmár-Bereg					
Észak-Alföld	1 150	1 150	5 145	100,0	4 474
Bács-Kiskun					
Békés	1 313	1 313	4 623	100,0	3 521
Csongrád					
Dél-Alföld	1 313	1 313	4 623	100,0	3 521
Mindösszesen	2 463	2 463	9 768	100,0	3 966

Forrás: AKI Statisztikai Osztály

Indián rizs betakarítása

Területi egység	Előírányzott munka hektár	Elvégzett munka hektár	Betakarított termés tonna	Elvégzett munka az előírányzott százalékában	Termésátlag kg/hektár
Pest, Budapest					
Közép-Magyarország					
Fejér					
Komárom-Esztergom					
Veszprém					
Közép-Dunántúl					
Győr-Moson-Sopron					
Vas					
Zala					
Nyugat-Dunántúl					
Baranya					
Somogy					
Tolna					
Dél-Dunántúl					
Borsod-Abaúj-Zemplén					
Heves					
Nógrád					
Észak-Magyarország					
Hajdú-Bihar					
Jász-Nagykun-Szolnok	1 055	1 055	1 016	100,0	963
Szabolcs-Szatmár-Bereg					
Észak-Alföld	1 055	1 055	1 016	100,0	963
Bács-Kiskun					
Békés					
Csongrád					
Dél-Alföld					
Mindösszesen	1 055	1 055	1 016	100,0	963

Forrás: AKI Statisztikai Osztály

Burgonya betakarítása

Területi egység	Előirányzott munka hektár	Elvégzett munka hektár	Betakarított termés tonna	Elvégzett munka az előirányzott százalékában	Termésátlag kg/hektár
Pest, Budapest	3 702	3 702	76 470	100,0	20 656
Közép-Magyarország	3 702	3 702	76 470	100,0	20 656
Fejér	71	71	972	100,0	13 690
Komárom-Esztergom	535	535	18 200	100,0	34 019
Veszprém	420	420	7 980	100,0	19 000
Közép-Dunántúl	1 026	1 026	27 152	100,0	26 464
Győr-Moson-Sopron	1 245	1 245	37 635	100,0	30 229
Vas	38	38	557	100,0	14 658
Zala	337	337	6 368	100,0	18 896
Nyugat-Dunántúl	1 620	1 620	44 560	100,0	27 506
Baranya	108	108	2 329	100,0	21 565
Somogy	266	266	5 150	100,0	19 361
Tolna	181	181	4 093	100,0	22 613
Dél-Dunántúl	555	555	11 572	100,0	20 850
Borsod-Abaúj-Zemplén	390	390	7 800	100,0	20 000
Heves	33	33	428	100,0	12 970
Nógrád	161	161	2 376	100,0	14 758
Észak-Magyarország	584	584	10 604	100,0	18 158
Hajdú-Bihar	982	982	29 048	100,0	29 580
Jász-Nagykun-Szolnok	159	159	3 430	100,0	21 572
Szabolcs-Szatmár-Bereg	1 460	1 460	21 813	100,0	14 940
Észak-Alföld	2 601	2 601	54 291	100,0	20 873
Bács-Kiskun	2 340	2 340	60 173	100,0	25 715
Békés	255	255	6 757	100,0	26 498
Csongrád	4 650	4 650	105 741	100,0	22 740
Dél-Alföld	7 245	7 245	172 671	100,0	23 833
Mindösszesen	17 333	17 333	397 320	100,0	22 923

Forrás: AKI Statisztikai Osztály

Cukorrépa betakarítása

Területi egység	Előírányzott munka hektár	Elvégzett munka hektár	Betakarított termés tonna	Elvégzett munka az előírányzott százalékában	Termésátlag kg/hektár
Pest, Budapest	410	345	18 090	84,1	52 435
Közép-Magyarország	410	345	18 090	84,1	52 435
Fejér	3 135	2 290	107 470	73,0	46 930
Komárom-Esztergom	402	402	22 360	100,0	55 622
Veszprém	55	55	2 475	100,0	45 000
Közép-Dunántúl	3 592	2 747	132 305	76,5	48 163
Győr-Moson-Sopron	1 612	408	16 194	25,3	39 691
Vas	365	365	17 963	100,0	49 214
Zala					
Nyugat-Dunántúl	1 977	773	34 157	39,1	44 188
Baranya	888	888	51 730	100,0	58 247
Somogy	2 957	2 423	123 407	81,9	50 931
Tolna	1 604	1 604	96 409	100,0	60 105
Dél-Dunántúl	5 449	4 915	271 546	90,2	55 247
Borsod-Abaúj-Zemplén					
Heves	140	140	6 820	100,0	48 714
Nógrád					
Észak-Magyarország	140	140	6 820	100,0	48 714
Hajdú-Bihar	1 615	1 615	95 776	100,0	59 304
Jász-Nagykun-Szolnok	1 054	1 054	45 002	100,0	42 696
Szabolcs-Szatmár-Bereg	150	150	7 200	100,0	48 000
Észak-Alföld	2 819	2 819	147 978	100,0	52 493
Bács-Kiskun	1 340	1 340	44 622	100,0	33 300
Békés	410	410	17 630	100,0	43 000
Csongrád	1 060	1 060	57 346	100,0	54 100
Dél-Alföld	2 810	2 810	119 598	100,0	42 562
Mindösszesen	17 197	14 549	730 494	84,6	50 209

Forrás: AKI Statisztikai Osztály

Bab betakarítása

Területi egység	Előírányzott munka hektár	Elvégzett munka hektár	Betakarított termés tonna	Elvégzett munka az előírányzott százalékában	Termésátlag kg/hektár
Pest, Budapest					
Közép-Magyarország					
Fejér					
Komárom-Esztergom					
Veszprém					
Közép-Dunántúl					
Győr-Moson-Sopron					
Vas					
Zala					
Nyugat-Dunántúl					
Baranya					
Somogy					
Tolna					
Dél-Dunántúl					
Borsod-Abaúj-Zemplén	35	35	26	100,0	743
Heves					
Nógrád					
Észak-Magyarország	35	35	26	100,0	743
Hajdú-Bihar	79	79	375	100,0	4 747
Jász-Nagykun-Szolnok	88	88	155	100,0	1 761
Szabolcs-Szatmár-Bereg					
Észak-Alföld	167	167	530	100,0	3 174
Bács-Kiskun	70	70	350	100,0	5 000
Békés	40	40	69	100,0	1 725
Csongrád	5	5	5	100,0	1 000
Dél-Alföld	115	115	424	100,0	3 687
Mindösszesen	317	317	980	100,0	3 091

Forrás: AKI Statisztikai Osztály

Lóbab betakarítása

Területi egység	Előirányzott munka hektár	Elvégzett munka hektár	Betakarított termés tonna	Elvégzett munka az előirányzott százalékában	Termésátlag kg/hektár
Pest, Budapest					
Közép-Magyarország					
Fejér					
Komárom-Esztergom					
Veszprém					
Közép-Dunántúl					
Győr-Moson-Sopron					
Vas					
Zala					
Nyugat-Dunántúl					
Baranya					
Somogy					
Tolna					
Dél-Dunántúl					
Borsod-Abaúj-Zemplén	70	70	102	100,0	1 450
Heves					
Nógrád					
Észak-Magyarország	70	70	102	100,0	1 450
Hajdú-Bihar					
Jász-Nagykun-Szolnok					
Szabolcs-Szatmár-Bereg					
Észak-Alföld					
Bács-Kiskun					
Békés	55	55	56	100,0	1 018
Csongrád					
Dél-Alföld	55	55	56	100,0	1 018
Mindösszesen	125	125	158	100,0	1 260

Forrás: AKI Statisztikai Osztály

Egyéb száraz hüvelyesek betakarítása

Területi egység	Előírányzott munka hektár	Elvégzett munka hektár	Betakarított termés tonna	Elvégzett munka az előírányzott százalékában	Termésátlag kg/hektár
Pest, Budapest					
Közép-Magyarország					
Fejér					
Komárom-Esztergom					
Veszprém	146	146	130	100,0	890
Közép-Dunántúl	146	146	130	100,0	890
Győr-Moson-Sopron					
Vas					
Zala					
Nyugat-Dunántúl					
Baranya					
Somogy					
Tolna					
Dél-Dunántúl					
Borsod-Abaúj-Zemplén	96	96	43	100,0	448
Heves					
Nógrád					
Észak-Magyarország	96	96	43	100,0	448
Hajdú-Bihar					
Jász-Nagykun-Szolnok					
Szabolcs-Szatmár-Bereg	70	72	57	102,9	792
Észak-Alföld	70	72	57	102,9	792
Bács-Kiskun	16	16	32	100,0	2 000
Békés	32	32	34	100,0	1 063
Csongrád	110	110	215	100,0	1 955
Dél-Alföld	158	158	281	100,0	1 778
Mindösszesen	470	472	511	100,4	1 083

Forrás: AKI Statisztikai Osztály

Olajlen betakarítása

Területi egység	Előirányzott munka hektár	Elvégzett munka hektár	Betakarított termés tonna	Elvégzett munka az előirányzott százalékában	Termésátlag kg/hektár
Pest, Budapest					
Közép-Magyarország					
Fejér					
Komárom-Esztergom					
Veszprém	16	16	12	100,0	750
Közép-Dunántúl	16	16	12	100,0	750
Győr-Moson-Sopron					
Vas					
Zala					
Nyugat-Dunántúl					
Baranya					
Somogy					
Tolna					
Dél-Dunántúl					
Borsod-Abaúj-Zemplén	80	80	61	100,0	763
Heves					
Nógrád					
Észak-Magyarország	80	80	61	100,0	763
Hajdú-Bihar					
Jász-Nagykun-Szolnok	106	84	51	79,2	607
Szabolcs-Szatmár-Bereg					
Észak-Alföld	106	84	51	79,2	607
Bács-Kiskun					
Békés	4	4	5	100,0	1 250
Csongrád	45	45	45	100,0	1 000
Dél-Alföld	49	49	50	100,0	1 020
Mindösszesen	251	229	174	91,2	760

Forrás: AKI Statisztikai Osztály

Szója betakarítása

Területi egység	Előírányzott munka hektár	Elvégzett munka hektár	Betakarított termés tonna	Elvégzett munka az előírányzott százalékában	Termésátlag kg/hektár
Pest, Budapest	12	12	7	100,0	583
Közép-Magyarország	12	12	7	100,0	583
Fejér	410	410	640	100,0	1 561
Komárom-Esztergom					
Veszprém	1 085	1 085	1 942	100,0	1 790
Közép-Dunántúl	1 495	1 495	2 582	100,0	1 727
Győr-Moson-Sopron	1 015	1 015	1 783	100,0	1 757
Vas	3 564	3 564	5 910	100,0	1 658
Zala	2 330	2 330	3 758	100,0	1 613
Nyugat-Dunántúl	6 909	6 909	11 451	100,0	1 657
Baranya	15 221	15 220	36 385	100,0	2 391
Somogy	2 066	2 010	4 231	97,3	2 105
Tolna	1 110	1 090	1 809	98,2	1 660
Dél-Dunántúl	18 397	18 320	42 425	99,6	2 316
Borsod-Abaúj-Zemplén	2 600	2 600	6 578	100,0	2 530
Heves					
Nógrád	169	169	287	100,0	1 698
Észak-Magyarország	2 769	2 769	6 865	100,0	2 479
Hajdú-Bihar					
Jász-Nagykun-Szolnok	104	104	250	100,0	2 404
Szabolcs-Szatmár-Bereg	492	302	271	61,4	897
Észak-Alföld	596	406	521	68,1	1 283
Bács-Kiskun	5 460	5 460	9 883	100,0	1 810
Békés	2 870	2 870	5 711	100,0	1 990
Csongrád	1 640	1 640	2 690	100,0	1 640
Dél-Alföld	9 970	9 970	18 284	100,0	1 834
Mindösszesen	40 148	39 881	82 135	99,3	2 060

Forrás: AKI Statisztikai Osztály

Napraforgó betakarítása összesen

Területi egység	Előírányzott munka hektár	Elvégzett munka hektár	Betakarított termés tonna	Elvégzett munka az előírányzott százalékában	Termésátlag kg/hektár
Pest, Budapest	43 371	43 371	107 590	100,0	2 481
Közép-Magyarország	43 371	43 371	107 590	100,0	2 481
Fejér	40 360	40 360	107 470	100,0	2 663
Komárom-Esztergom	10 767	10 767	24 226	100,0	2 250
Veszprém	9 910	9 910	20 811	100,0	2 100
Közép-Dunántúl	61 037	61 037	152 507	100,0	2 499
Győr-Moson-Sopron	24 738	24 738	56 475	100,0	2 283
Vas	7 323	7 323	15 927	100,0	2 175
Zala	5 185	5 185	12 621	100,0	2 434
Nyugat-Dunántúl	37 246	37 246	85 023	100,0	2 283
Baranya	16 665	16 665	40 971	100,0	2 459
Somogy	27 196	27 120	72 275	99,7	2 665
Tolna	31 297	31 226	92 284	99,8	2 955
Dél-Dunántúl	75 158	75 011	205 530	99,8	2 740
Borsod-Abaúj-Zemplén	41 700	41 700	117 177	100,0	2 810
Heves	30 068	30 068	55 866	100,0	1 858
Nógrád	8 484	8 484	17 594	100,0	2 074
Észak-Magyarország	80 252	80 252	190 637	100,0	2 375
Hajdú-Bihar	42 916	42 916	128 147	100,0	2 986
Jász-Nagykun-Szolnok	70 426	70 426	158 532	100,0	2 251
Szabolcs-Szatmár-Bereg	48 146	48 135	112 890	100,0	2 345
Észak-Alföld	161 488	161 477	399 569	100,0	2 474
Bács-Kiskun	38 420	38 420	80 413	100,0	2 093
Békés	77 279	77 279	214 835	100,0	2 780
Csongrád	30 440	30 440	73 360	100,0	2 410
Dél-Alföld	146 139	146 139	368 608	100,0	2 522
Mindösszesen	604 691	604 533	1 509 464	100,0	2 497

Forrás: AKI Statisztikai Osztály

Napraforgó betakarítása olajipari célra

Területi egység	Előirányzott munka hektár	Elvégzett munka hektár	Betakarított termés tonna	Elvégzett munka az előirányzott százalékában	Termésátlag kg/hektár
Pest, Budapest	43 171	43 171	107 150	100,0	2 482
Közép-Magyarország	43 171	43 171	107 150	100,0	2 482
Fejér	40 360	40 360	107 470	100,0	2 663
Komárom-Esztergom	10 517	10 517	23 706	100,0	2 254
Veszprém	9 910	9 910	20 811	100,0	2 100
Közép-Dunántúl	60 787	60 787	151 987	100,0	2 500
Győr-Moson-Sopron	24 178	24 178	55 129	100,0	2 280
Vas	7 223	7 223	15 711	100,0	2 175
Zala	5 165	5 165	12 597	100,0	2 439
Nyugat-Dunántúl	36 566	36 566	83 437	100,0	2 282
Baranya	16 514	16 514	40 705	100,0	2 465
Somogy	27 172	27 096	72 209	99,7	2 665
Tolna	30 961	30 890	91 293	99,8	2 955
Dél-Dunántúl	74 647	74 500	204 207	99,8	2 741
Borsod-Abaúj-Zemplén	40 700	40 700	114 367	100,0	2 810
Heves	30 058	30 058	55 849	100,0	1 858
Nógrád	8 484	8 484	17 594	100,0	2 074
Észak-Magyarország	79 242	79 242	187 810	100,0	2 370
Hajdú-Bihar	41 655	41 655	124 470	100,0	2 988
Jász-Nagykun-Szolnok	70 236	70 236	158 096	100,0	2 251
Szabolcs-Szatmár-Bereg	41 777	41 766	100 931	100,0	2 417
Észak-Alföld	153 668	153 657	383 497	100,0	2 496
Bács-Kiskun	37 540	37 540	78 565	100,0	2 093
Békés	64 279	64 279	178 759	100,0	2 781
Csongrád	29 950	29 950	72 179	100,0	2 410
Dél-Alföld	131 769	131 769	329 503	100,0	2 501
Mindösszesen	579 850	579 692	1 447 591	100,0	2 497

Forrás: AKI Statisztikai Osztály

Napraforgó betakarítása egyéb célra

Területi egység	Előirányzott munka hektár	Elvégzett munka hektár	Betakarított termés tonna	Elvégzett munka az előirányzott százalékában	Termésátlag kg/hektár
Pest, Budapest	200	200	440	100,0	2 200
Közép-Magyarország	200	200	440	100,0	2 200
Fejér					
Komárom-Esztergom	250	250	520	100,0	2 080
Veszprém					
Közép-Dunántúl	250	250	520	100,0	2 080
Győr-Moson-Sopron	560	560	1 346	100,0	2 404
Vas	100	100	216	100,0	2 160
Zala	20	20	24	100,0	1 200
Nyugat-Dunántúl	680	680	1 586	100,0	2 332
Baranya	151	151	266	100,0	1 767
Somogy	24	24	66	100,0	2 750
Tolna	336	336	991	100,0	2 949
Dél-Dunántúl	511	511	1 323	100,0	2 592
Borsod-Abaúj-Zemplén	1 000	1 000	2 810	100,0	2 810
Heves	10	10	17	100,0	1 700
Nógrád					
Észak-Magyarország	1 010	1 010	2 827	100,0	2 799
Hajdú-Bihar	1 261	1 261	3 677	100,0	2 916
Jász-Nagykun-Szolnok	190	190	436	100,0	2 295
Szabolcs-Szatmár-Bereg	6 369	6 369	11 959	100,0	1 878
Észak-Alföld	7 820	7 820	16 072	100,0	2 055
Bács-Kiskun	880	880	1 848	100,0	2 100
Békés	13 000	13 000	36 076	100,0	2 775
Csongrád	490	490	1 181	100,0	2 410
Dél-Alföld	14 370	14 370	39 105	100,0	2 721
Mindösszesen	24 841	24 841	61 873	100,0	2 491

Forrás: AKI Statisztikai Osztály

Dohány betakarítása

Területi egység	Előirányzott munka hektár	Elvégzett munka hektár	Betakarított termés tonna	Elvégzett munka az előirányzott százalékában	Termésátlag kg/hektár
Pest, Budapest	4	4	2	100,0	600
Közép-Magyarország	4	4	2	100,0	600
Fejér					
Komárom-Esztergom					
Veszprém					
Közép-Dunántúl					
Győr-Moson-Sopron					
Vas					
Zala					
Nyugat-Dunántúl					
Baranya					
Somogy					
Tolna					
Dél-Dunántúl					
Borsod-Abaúj-Zemplén	80	80	96	100,0	1 200
Heves	118	118	127	100,0	1 076
Nógrád					
Észak-Magyarország	198	198	223	100,0	1 126
Hajdú-Bihar	169	169	285	100,0	1 686
Jász-Nagykun-Szolnok	58	58	68	100,0	1 172
Szabolcs-Szatmár-Bereg	3 790	3 619	5 097	95,5	1 408
Észak-Alföld	4 017	3 846	5 450	95,8	1 417
Bács-Kiskun	310	310	493	100,0	1 590
Békés	3	3	7	100,0	2 333
Csongrád	125	125	141	100,0	1 130
Dél-Alföld	438	438	641	100,0	1 464
Mindösszesen	4 657	4 486	6 317	96,3	1 408

Forrás: AKI Statisztikai Osztály

Kukorica betakarítása (hibrid vetőmag nélkül)

Területi egység	Előírányzott munka hektár	Elvégzett munka hektár	Betakarított termés tonna	Elvégzett munka az előírányzott százalékában	Termésátlag kg/hektár
Pest, Budapest	60 708	60 208	278 009	99,2	4 617
Közép-Magyarország	60 708	60 208	278 009	99,2	4 617
Fejér	96 040	96 040	549 349	100,0	5 720
Komárom-Esztergom	28 814	28 634	165 934	99,4	5 795
Veszprém	28 210	25 100	125 550	89,0	5 002
Közép-Dunántúl	153 064	149 774	840 833	97,9	5 614
Győr-Moson-Sopron	49 669	47 395	268 350	95,4	5 662
Vas	32 832	31 332	153 903	95,4	4 912
Zala	49 195	49 195	265 988	100,0	5 407
Nyugat-Dunántúl	131 696	127 922	688 241	97,1	5 380
Baranya	80 688	80 289	497 486	99,5	6 196
Somogy	105 046	104 313	553 120	99,3	5 303
Tolna	101 723	101 454	616 840	99,7	6 080
Dél-Dunántúl	287 457	286 056	1 667 446	99,5	5 829
Borsod-Abaúj-Zemplén	43 500	43 500	291 450	100,0	6 700
Heves	15 441	15 364	68 884	99,5	4 483
Nógrád	4 854	4 569	19 043	94,1	4 168
Észak-Magyarország	63 795	63 433	379 377	99,4	5 981
Hajdú-Bihar	123 736	123 736	762 214	100,0	6 160
Jász-Nagykun-Szolnok	41 447	41 177	177 604	99,3	4 313
Szabolcs-Szatmár-Bereg	117 760	114 125	608 073	96,9	5 328
Észak-Alföld	282 943	279 038	1 547 891	98,6	5 547
Bács-Kiskun	95 430	95 430	463 408	100,0	4 856
Békés	105 517	105 517	651 039	100,0	6 170
Csongrád	52 500	52 500	257 775	100,0	4 910
Dél-Alföld	253 447	253 447	1 372 222	100,0	5 414
Mindösszesen	1 233 110	1 219 878	6 774 019	98,9	5 553

Forrás: AKI Statisztikai Osztály

Hibrid kukorica vetőmag betakarítása

Területi egység	Előirányzott munka hektár	Elvégzett munka hektár	Betakarított termés tonna	Elvégzett munka az előirányzott százalékában	Termésátlag kg/hektár
Pest, Budapest	5	5	7	100,0	1 400
Közép-Magyarország	5	5	7	100,0	1 400
Fejér	141	141	352	100,0	2 496
Komárom-Esztergom	311	311	1 349	100,0	4 338
Veszprém	364	364	400	100,0	1 099
Közép-Dunántúl	816	816	2 101	100,0	2 575
Győr-Moson-Sopron	1 300	1 300	3 848	100,0	2 960
Vas	78	78	96	100,0	1 231
Zala	92	92	258	100,0	2 804
Nyugat-Dunántúl	1 470	1 470	4 202	100,0	2 859
Baranya	695	695	1 995	100,0	2 871
Somogy	780	650	1 878	83,3	2 889
Tolna	1 910	1 910	4 202	100,0	2 200
Dél-Dunántúl	3 385	3 255	8 075	96,2	2 481
Borsod-Abaúj-Zemplén	257	257	668	100,0	2 599
Heves	90	90	162	100,0	1 800
Nógrád					
Észak-Magyarország	347	347	830	100,0	2 392
Hajdú-Bihar	2 805	2 805	7 739	100,0	2 759
Jász-Nagykun-Szolnok	11 900	11 900	28 887	100,0	2 427
Szabolcs-Szatmár-Bereg	80	80	200	100,0	2 500
Észak-Alföld	14 785	14 785	36 826	100,0	2 491
Bács-Kiskun	832	832	1 639	100,0	1 970
Békés	8 800	8 800	24 728	100,0	2 810
Csongrád	1 895	1 895	5 638	100,0	2 975
Dél-Alföld	11 527	11 527	32 005	100,0	2 777
Mindösszesen	32 335	32 205	84 046	99,6	2 610

Forrás: AKI Statisztikai Osztály

Silókukorica betakarítása

Területi egység	Előírányzott munka hektár	Elvégzett munka hektár	Betakarított termés tonna	Elvégzett munka az előírányzott százalékában	Termésátlag kg/hektár
Pest, Budapest	3 830	3 830	57 457	100,0	15 002
Közép-Magyarország	3 830	3 830	57 457	100,0	15 002
Fejér	4 922	4 922	115 765	100,0	23 520
Komárom-Esztergom	1 668	1 668	39 798	100,0	23 860
Veszprém	6 550	7 870	159 053	120,2	20 210
Közép-Dunántúl	13 140	14 460	314 616	110,0	21 758
Győr-Moson-Sopron	4 040	4 040	107 540	100,0	26 619
Vas	4 878	4 878	82 926	100,0	17 000
Zala	4 420	4 420	108 095	100,0	24 456
Nyugat-Dunántúl	13 338	13 338	298 561	100,0	22 384
Baranya	6 703	6 703	92 930	100,0	13 864
Somogy	3 458	3 458	106 240	100,0	30 723
Tolna	2 911	2 952	83 979	101,4	28 448
Dél-Dunántúl	13 072	13 113	283 149	100,3	21 593
Borsod-Abaúj-Zemplén	3 500	3 500	40 600	100,0	11 600
Heves	1 675	1 752	39 646	104,6	22 629
Nógrád	1 310	1 340	24 400	102,3	18 209
Észak-Magyarország	6 485	6 592	104 646	101,6	15 875
Hajdú-Bihar	8 249	8 249	259 670	100,0	31 479
Jász-Nagykun-Szolnok	7 532	7 532	155 113	100,0	20 594
Szabolcs-Szatmár-Bereg	3 540	3 328	82 875	94,0	24 902
Észak-Alföld	19 321	19 109	497 658	98,9	26 043
Bács-Kiskun	6 750	6 750	139 428	100,0	20 656
Békés	6 500	6 500	214 578	100,0	33 012
Csongrád	4 260	4 260	72 420	100,0	17 000
Dél-Alföld	17 510	17 510	426 426	100,0	24 353
Mindösszesen	86 696	87 952	1 982 513	101,4	22 541

Forrás: AKI Statisztikai Osztály

Fővetésű silókukorica betakarítása

Területi egység	Előírányzott munka hektár	Elvégzett munka hektár	Betakarított termés tonna	Elvégzett munka az előírányzott százalékában	Termésátlag kg/hektár
Pest, Budapest	1 915	1 915	35 055	100,0	18 305
Közép-Magyarország	1 915	1 915	35 055	100,0	18 305
Fejér	4 922	4 922	115 765	100,0	23 520
Komárom-Esztergom	1 293	1 293	30 748	100,0	23 780
Veszprém	6 550	6 550	132 375	100,0	20 210
Közép-Dunántúl	12 765	12 765	278 888	100,0	21 848
Győr-Moson-Sopron	4 040	4 040	107 540	100,0	26 619
Vas	4 668	4 668	79 556	100,0	17 043
Zala	4 420	4 420	108 095	100,0	24 456
Nyugat-Dunántúl	13 128	13 128	295 191	100,0	22 486
Baranya	2 193	2 193	75 880	100,0	34 601
Somogy	3 458	3 458	106 240	100,0	30 723
Tolna	2 911	2 911	83 610	100,0	28 722
Dél-Dunántúl	8 562	8 562	265 730	100,0	31 036
Borsod-Abaúj-Zemplén	3 500	3 500	40 600	100,0	11 600
Heves	1 610	1 610	36 139	100,0	22 447
Nógrád	1 310	1 340	24 400	102,3	18 209
Észak-Magyarország	6 420	6 450	101 139	100,5	15 680
Hajdú-Bihar	8 249	8 249	259 670	100,0	31 479
Jász-Nagykun-Szolnok	7 532	7 532	155 113	100,0	20 594
Szabolcs-Szatmár-Bereg	2 295	2 788	69 455	121,5	24 912
Észak-Alföld	18 076	18 569	484 238	102,7	26 078
Bács-Kiskun	4 590	4 590	104 652	100,0	22 800
Békés	6 500	6 500	214 578	100,0	33 012
Csongrád	4 260	4 260	72 420	100,0	17 000
Dél-Alföld	15 350	15 350	391 650	100,0	25 515
Mindösszesen	76 216	76 739	1 851 891	100,7	24 132

Forrás: AKI Statisztikai Osztály

Csalamádé betakarítása

Területi egység	Előírányzott munka hektár	Elvégzett munka hektár	Betakarított termés tonna	Elvégzett munka az előírányzott százalékában	Termésátlag kg/hektár
Pest, Budapest	50	50	800	100,0	16 000
Közép-Magyarország	50	50	800	100,0	16 000
Fejér					
Komárom-Esztergom					
Veszprém	96	96	1 766	100,0	18 396
Közép-Dunántúl	96	96	1 766	100,0	18 396
Győr-Moson-Sopron					
Vas	105	105	1 466	100,0	13 962
Zala					
Nyugat-Dunántúl	105	105	1 466	100,0	13 962
Baranya					
Somogy					
Tolna					
Dél-Dunántúl					
Borsod-Abaúj-Zemplén	40	40	326	100,0	8 150
Heves					
Nógrád					
Észak-Magyarország	40	40	326	100,0	8 150
Hajdú-Bihar					
Jász-Nagykun-Szolnok	120	120	2 160	100,0	18 000
Szabolcs-Szatmár-Bereg					
Észak-Alföld	120	120	2 160	100,0	18 000
Bács-Kiskun	320	320	3 840	100,0	12 000
Békés	10	10	120	100,0	12 000
Csongrád	285	285	570	100,0	2 000
Dél-Alföld	615	615	4 530	100,0	7 366
Mindösszesen	1 026	1 026	11 048	100,0	10 768

Forrás: AKI Statisztikai Osztály

Zöldségfélék összesen

Területi egység	Előírányzott munka hektár	Elvégzett munka hektár	Betakarított termés tonna	Elvégzett munka az előírányzott százalékában
Pest, Budapest	913	913	14 476	100,0
Közép-Magyarország	913	913	14 476	100,0
Fejér	351	351	5 111	100,0
Komárom-Esztergom	46	46	402	100,0
Veszprém	86	86	1 127	100,0
Közép-Dunántúl	483	483	6 640	100,0
Győr-Moson-Sopron	328	328	4 645	100,0
Vas	58	58	489	100,0
Zala	15	15	204	100,0
Nyugat-Dunántúl	401	401	5 338	100,0
Baranya	454	454	8 136	100,0
Somogy	567	567	4 950	100,0
Tolna	169	163	4 447	96,4
Dél-Dunántúl	1 190	1 184	17 533	99,5
Borsod-Abaúj-Zemplén	422	422	5 316	100,0
Heves	666	666	16 430	100,0
Nógrád	2	2	13	100,0
Észak-Magyarország	1 090	1 090	21 759	100,0
Hajdú-Bihar	14 943	14 943	267 654	100,0
Jász-Nagykun-Szolnok	4 472	4 408	71 910	98,6
Szabolcs-Szatmár-Bereg	3 166	3 145	42 767	99,3
Észak-Alföld	22 581	22 496	382 331	99,6
Bács-Kiskun	10 050	10 050	148 743	100,0
Békés	9 250	9 210	200 888	99,6
Csongrád	3 375	3 375	62 934	100,0
Dél-Alföld	22 675	22 635	412 565	99,8
Mindösszesen	49 333	49 202	860 642	99,7

Forrás: AKI Statisztikai Osztály

Csemegekukorica betakarítása

Területi egység	Előirányzott munka hektár	Elvégzett munka hektár	Betakarított termés tonna	Elvégzett munka az előirányzott százalékában	Termésátlag kg/hektár
Pest, Budapest	69	69	578	100,0	8 377
Közép-Magyarország	69	69	578	100,0	8 377
Fejér	141	141	1 369	100,0	9 709
Komárom-Esztergom	33	33	347	100,0	10 515
Veszprém	11	11	126	100,0	11 455
Közép-Dunántúl	185	185	1 842	100,0	9 957
Győr-Moson-Sopron	220	220	1 815	100,0	8 250
Vas	8	8	74	100,0	9 250
Zala	11	11	126	100,0	11 455
Nyugat-Dunántúl	239	239	2 015	100,0	8 431
Baranya	352	352	5 094	100,0	14 463
Somogy	241	241	3 118	100,0	12 938
Tolna	6	6	54	100,0	9 000
Dél-Dunántúl	599	599	8 266	100,0	13 795
Borsod-Abaúj-Zemplén	280	280	3 011	100,0	10 754
Heves	50	50	644	100,0	12 880
Nógrád	1	1	1	100,0	1 160
Észak-Magyarország	331	331	3 656	100,0	11 046
Hajdú-Bihar	13 780	13 780	231 105	100,0	16 771
Jász-Nagykun-Szolnok	1 892	1 892	35 196	100,0	18 603
Szabolcs-Szatmár-Bereg	1 540	1 540	23 620	100,0	15 338
Észak-Alföld	17 212	17 212	289 921	100,0	16 844
Bács-Kiskun	2 200	2 200	29 898	100,0	13 590
Békés	2 300	2 300	36 800	100,0	16 000
Csongrád	1 730	1 730	25 950	100,0	15 000
Dél-Alföld	6 230	6 230	92 648	100,0	14 871
Mindösszesen	24 865	24 865	398 926	100,0	16 044

Forrás: AKI Statisztikai Osztály

Paradicsom betakarítása

Területi egység	Előirányzott munka hektár	Elvégzett munka hektár	Betakarított termés tonna	Elvégzett munka az előirányzott százalékában	Termésátlag kg/hektár
Pest, Budapest	29	29	466	100,0	16 069
Közép-Magyarország	29	29	466	100,0	16 069
Fejér					
Komárom-Esztergom					
Veszprém					
Közép-Dunántúl					
Győr-Moson-Sopron					
Vas	2	2	47	100,0	23 500
Zala					
Nyugat-Dunántúl	2	2	47	100,0	23 500
Baranya					
Somogy					
Tolna					
Dél-Dunántúl					
Borsod-Abaúj-Zemplén	10	10	207	100,0	20 700
Heves	8	8	144	100,0	18 000
Nógrád					
Észak-Magyarország	18	18	351	100,0	19 500
Hajdú-Bihar	326	326	18 879	100,0	57 911
Jász-Nagykun-Szolnok	50	50	2 259	100,0	45 180
Szabolcs-Szatmár-Bereg	185	185	2 371	100,0	12 816
Észak-Alföld	561	561	23 509	100,0	41 906
Bács-Kiskun	90	75	4 500	83,3	60 000
Békés	150	150	9 000	100,0	60 000
Csongrád	180	180	7 380	100,0	41 000
Dél-Alföld	420	405	20 880	96,4	51 556
Mindösszesen	1 030	1 015	45 253	98,5	44 584

Forrás: AKI Statisztikai Osztály

Zöldpaprika betakarítása

Területi egység	Előirányzott munka hektár	Elvégzett munka hektár	Betakarított termés tonna	Elvégzett munka az előirányzott százalékában	Termésátlag kg/hektár
Pest, Budapest	10	10	40	100,0	4 000
Közép-Magyarország	10	10	40	100,0	4 000
Fejér					
Komárom-Esztergom					
Veszprém					
Közép-Dunántúl					
Győr-Moson-Sopron	23	23	735	100,0	31 957
Vas	1	1	8	100,0	8 000
Zala					
Nyugat-Dunántúl	24	24	743	100,0	30 958
Baranya	2	2	42	100,0	21 000
Somogy	2	2	12	100,0	8 000
Tolna					
Dél-Dunántúl	4	4	54	100,0	15 429
Borsod-Abaúj-Zemplén	16	16	224	100,0	14 000
Heves	8	8	42	100,0	5 250
Nógrád					
Észak-Magyarország	24	24	266	100,0	11 083
Hajdú-Bihar	451	451	9 547	100,0	21 169
Jász-Nagykun-Szolnok	113	113	994	100,0	8 796
Szabolcs-Szatmár-Bereg	252	252	3 504	100,0	13 905
Észak-Alföld	816	816	14 045	100,0	17 212
Bács-Kiskun	480	480	6 864	100,0	14 300
Békés	68	68	1 096	100,0	16 118
Csongrád	340	340	5 100	100,0	15 000
Dél-Alföld	888	888	13 060	100,0	14 707
Mindösszesen	1 766	1 766	28 208	100,0	15 977

Forrás: AKI Statisztikai Osztály

Karfiol betakarítása

Területi egység	Előírányzott munka hektár	Elvégzett munka hektár	Betakarított termés tonna	Elvégzett munka az előírányzott százalékában	Termésátlag kg/hektár
Pest, Budapest	685	685	12 304	100,0	17 962
Közép-Magyarország	685	685	12 304	100,0	17 962
Fejér	3	3	1	100,0	333
Komárom-Esztergom					
Veszprém	1	1	14	100,0	14 000
Közép-Dunántúl	4	4	15	100,0	3 750
Győr-Moson-Sopron	6	6	114	100,0	19 000
Vas					
Zala					
Nyugat-Dunántúl	6	6	114	100,0	19 000
Baranya					
Somogy					
Tolna	1	1	25	100,0	25 000
Dél-Dunántúl	1	1	25	100,0	25 000
Borsod-Abaúj-Zemplén	1	1	2	100,0	2 100
Heves					
Nógrád					
Észak-Magyarország	1	1	2	100,0	2 100
Hajdú-Bihar	141	141	1 266	100,0	8 979
Jász-Nagykun-Szolnok	40	35	681	87,5	19 457
Szabolcs-Szatmár-Bereg	156	136	1 690	87,2	12 426
Észak-Alföld	337	312	3 637	92,6	11 657
Bács-Kiskun	50	50	579	100,0	11 580
Békés	15	15	148	100,0	9 867
Csongrád	65	65	1 138	100,0	17 500
Dél-Alföld	130	130	1 865	100,0	14 342
Mindösszesen	1 164	1 139	17 962	97,9	15 770

Forrás: AKI Statisztikai Osztály

Görögdinnye betakarítása

Területi egység	Előírányzott munka hektár	Elvégzett munka hektár	Betakarított termés tonna	Elvégzett munka az előírányzott százalékában	Termésátlag kg/hektár
Pest, Budapest	82	82	293	100,0	3 573
Közép-Magyarország	82	82	293	100,0	3 573
Fejér	180	180	3 060	100,0	17 000
Komárom-Esztergom					
Veszprém					
Közép-Dunántúl	180	180	3 060	100,0	17 000
Győr-Moson-Sopron					
Vas					
Zala					
Nyugat-Dunántúl					
Baranya	100	100	3 000	100,0	30 000
Somogy	82	82	1 460	100,0	17 805
Tolna	144	144	4 032	100,0	28 000
Dél-Dunántúl	326	326	8 492	100,0	26 049
Borsod-Abaúj-Zemplén	95	95	1 083	100,0	11 400
Heves	600	600	15 600	100,0	26 000
Nógrád	1	1	12	100,0	12 000
Észak-Magyarország	696	696	16 695	100,0	23 987
Hajdú-Bihar	117	117	3 154	100,0	26 957
Jász-Nagykun-Szolnok	170	170	5 537	100,0	32 571
Szabolcs-Szatmár-Bereg	1 018	1 018	11 365	100,0	11 164
Észak-Alföld	1 305	1 305	20 056	100,0	15 369
Bács-Kiskun	380	380	11 400	100,0	30 000
Békés	2 500	2 500	100 310	100,0	40 124
Csongrád	150	150	2 700	100,0	18 000
Dél-Alföld	3 030	3 030	114 410	100,0	37 759
Mindösszesen	5 619	5 619	163 006	100,0	29 010

Forrás: AKI Statisztikai Osztály

Vöröshagyma betakarítása

Területi egység	Előírányzott munka hektár	Elvégzett munka hektár	Betakarított termés tonna	Elvégzett munka az előírányzott százalékában	Termésátlag kg/hektár
Pest, Budapest	38	38	795	100,0	20 921
Közép-Magyarország	38	38	795	100,0	20 921
Fejér	27	27	540	100,0	20 000
Komárom-Esztergom					
Veszprém	1	1	12	100,0	12 000
Közép-Dunántúl	28	28	552	100,0	19 714
Győr-Moson-Sopron	50	50	1 981	100,0	39 620
Vas	4	4	34	100,0	8 500
Zala	4	4	78	100,0	19 500
Nyugat-Dunántúl	58	58	2 093	100,0	36 086
Baranya					
Somogy					
Tolna	18	12	336	66,7	28 000
Dél-Dunántúl	18	12	336	66,7	28 000
Borsod-Abaúj-Zemplén	20	20	789	100,0	39 450
Heves					
Nógrád					
Észak-Magyarország	20	20	789	100,0	39 450
Hajdú-Bihar	128	128	3 703	100,0	28 930
Jász-Nagykun-Szolnok	334	334	10 326	100,0	30 916
Szabolcs-Szatmár-Bereg	15	14	217	93,3	15 500
Észak-Alföld	477	476	14 246	99,8	29 929
Bács-Kiskun	320	320	11 200	100,0	35 000
Békés	280	280	4 620	100,0	16 500
Csongrád	910	910	20 666	100,0	22 710
Dél-Alföld	1 510	1 510	36 486	100,0	24 163
Mindösszesen	2 149	2 142	55 297	99,7	25 816

Forrás: AKI Statisztikai Osztály

Gyümölcs betakarítása összesen

Területi egység	Előirányzott munka hektár	Elvégzett munka hektár	Betakarított termés tonna	Elvégzett munka az előirányzott százalékában
Pest, Budapest	1 377	1 377	16 415	100,0
Közép-Magyarország	1 377	1 377	16 415	100,0
Fejér	601	601	8 075	100,0
Komárom-Esztergom	284	284	2 514	100,0
Veszprém	1 290	1 240	16 070	96,1
Közép-Dunántúl	2 175	2 125	26 659	97,7
Győr-Moson-Sopron	1 125	378	5 603	33,6
Vas	1 808	1 808	12 119	100,0
Zala	3 025	3 025	47 908	100,0
Nyugat-Dunántúl	5 958	5 211	65 630	87,5
Baranya	2 653	2 653	19 744	100,0
Somogy	2 643	2 643	20 853	100,0
Tolna	392	392	7 086	100,0
Dél-Dunántúl	5 688	5 688	47 683	100,0
Borsod-Abaúj-Zemplén	2 917	2 917	74 833	100,0
Heves	882	882	10 673	100,0
Nógrád	379	379	694	100,0
Észak-Magyarország	4 178	4 178	86 200	100,0
Hajdú-Bihar	4 332	4 332	47 616	100,0
Jász-Nagykun-Szolnok	1 450	1 450	7 105	100,0
Szabolcs-Szatmár-Bereg	15 358	15 358	290 717	100,0
Észak-Alföld	21 140	21 140	345 438	100,0
Bács-Kiskun	9 136	9 136	119 734	100,0
Békés	230	230	2 801	100,0
Csongrád	4 380	4 380	50 405	100,0
Dél-Alföld	13 746	13 746	172 940	100,0
Mindösszesen	54 261	53 464	760 965	98,5

Forrás: AKI Statisztikai Osztály

Őszibarack betakarítása

Területi egység	Előirányzott munka hektár	Elvégzett munka hektár	Betakarított termés tonna	Elvégzett munka az előirányzott százalékában	Termésátlag kg/hektár
Pest, Budapest	650	650	5 200	100,0	8 000
Közép-Magyarország	650	650	5 200	100,0	8 000
Fejér	312	312	3 588	100,0	11 500
Komárom-Esztergom	51	51	321	100,0	6 294
Veszprém	27	27	432	100,0	16 000
Közép-Dunántúl	390	390	4 341	100,0	11 131
Győr-Moson-Sopron	12	12	83	100,0	6 917
Vas	3	3	7	100,0	2 333
Zala	62	62	279	100,0	4 500
Nyugat-Dunántúl	77	77	369	100,0	4 792
Baranya	38	38	320	100,0	8 421
Somogy	428	428	6 077	100,0	14 199
Tolna	179	179	3 222	100,0	18 000
Dél-Dunántúl	645	645	9 619	100,0	14 913
Borsod-Abaúj-Zemplén	122	122	366	100,0	3 000
Heves	271	271	1 404	100,0	5 181
Nógrád					
Észak-Magyarország	393	393	1 770	100,0	4 504
Hajdú-Bihar	92	92	723	100,0	7 859
Jász-Nagykun-Szolnok	99	99	324	100,0	3 273
Szabolcs-Szatmár-Bereg	314	314	102	100,0	325
Észak-Alföld	505	505	1 149	100,0	2 278
Bács-Kiskun	762	762	6 629	100,0	8 699
Békés	53	53	313	100,0	5 906
Csongrád	1 850	1 850	23 125	100,0	12 500
Dél-Alföld	2 665	2 665	30 067	100,0	11 282
Mindösszesen	5 325	5 325	52 515	100,0	9 863

Forrás: AKI Statisztikai Osztály

Alma betakarítása

Területi egység	Előírányzott munka hektár	Elvégzett munka hektár	Betakarított termés tonna	Elvégzett munka az előírányzott százalékában	Termésátlag kg/hektár
Pest, Budapest	702	702	11 000	100,0	15 670
Közép-Magyarország	702	702	11 000	100,0	15 670
Fejér	258	258	3 960	100,0	15 349
Komárom-Esztergom	122	122	1 776	100,0	14 557
Veszprém	227	227	4 495	100,0	19 802
Közép-Dunántúl	607	607	10 231	100,0	16 855
Győr-Moson-Sopron	231	231	3 716	100,0	16 087
Vas	866	866	9 638	100,0	11 129
Zala	2 515	2 515	45 270	100,0	18 000
Nyugat-Dunántúl	3 612	3 612	58 624	100,0	16 230
Baranya	141	141	1 228	100,0	8 740
Somogy	752	752	8 693	100,0	11 560
Tolna	198	198	3 564	100,0	18 000
Dél-Dunántúl	1 091	1 091	13 485	100,0	12 366
Borsod-Abaúj-Zemplén	2 230	2 230	71 360	100,0	32 000
Heves	553	553	8 719	100,0	15 767
Nógrád	167	167	680	100,0	4 069
Észak-Magyarország	2 950	2 950	80 759	100,0	27 376
Hajdú-Bihar	1 907	1 907	45 972	100,0	24 107
Jász-Nagykún-Szolnok	159	159	3 691	100,0	23 214
Szabolcs-Szatmár-Bereg	14 324	14 324	284 536	100,0	19 864
Észak-Alföld	16 390	16 390	334 199	100,0	20 390
Bács-Kiskun	2 000	2 000	48 000	100,0	24 000
Békés	134	134	1 902	100,0	14 194
Csongrád	480	480	14 400	100,0	30 000
Dél-Alföld	2 614	2 614	64 302	100,0	24 599
Mindösszesen	27 966	27 966	572 600	100,0	20 475

Forrás: AKI Statisztikai Osztály

Téli alma betakarítása

Területi egység	Előirányzott munka hektár	Elvégzett munka hektár	Betakarított termés tonna	Elvégzett munka az előirányzott százalékában	Termésátlag kg/hektár
Pest, Budapest	667	667	10 599	100,0	15 891
Közép-Magyarország	667	667	10 599	100,0	15 891
Fejér	258	258	3 960	100,0	15 349
Komárom-Esztergom	122	122	1 776	100,0	14 557
Veszprém	200	200	4 220	100,0	21 100
Közép-Dunántúl	580	580	9 956	100,0	17 166
Győr-Moson-Sopron	220	220	3 475	100,0	15 795
Vas	842	842	9 231	100,0	10 963
Zala	1 711	1 711	35 931	100,0	21 000
Nyugat-Dunántúl	2 773	2 773	48 637	100,0	17 539
Baranya	35	35	884	100,0	25 185
Somogy	722	722	8 346	100,0	11 560
Tolna	198	198	3 564	100,0	18 000
Dél-Dunántúl	955	955	12 794	100,0	13 395
Borsod-Abaúj-Zemplén	2 000	2 000	64 000	100,0	32 000
Heves	543	543	8 561	100,0	15 766
Nógrád	167	167	680	100,0	4 069
Észak-Magyarország	2 710	2 710	73 241	100,0	27 026
Hajdú-Bihar	1 545	1 545	37 245	100,0	24 107
Jász-Nagykun-Szolnok	151	151	3 537	100,0	23 424
Szabolcs-Szatmár-Bereg	10 122	10 122	172 168	100,0	17 009
Észak-Alföld	11 818	11 818	212 950	100,0	18 019
Bács-Kiskun	1 750	1 750	42 000	100,0	24 000
Békés	125	125	1 774	100,0	14 192
Csongrád	410	410	12 300	100,0	30 000
Dél-Alföld	2 285	2 285	56 074	100,0	24 540
Mindösszesen	21 788	21 788	424 251	100,0	19 472

Forrás: AKI Statisztikai Osztály

Körte betakarítása

Területi egység	Előirányzott munka hektár	Elvégzett munka hektár	Betakarított termés tonna	Elvégzett munka az előirányzott százalékában	Termésátlag kg/hektár
Pest, Budapest	25	25	215	100,0	8 600
Közép-Magyarország	25	25	215	100,0	8 600
Fejér	31	31	527	100,0	17 000
Komárom-Esztergom					
Veszprém	40	40	770	100,0	19 250
Közép-Dunántúl	71	71	1 297	100,0	18 268
Győr-Moson-Sopron	28	28	117	100,0	4 179
Vas	103	103	314	100,0	3 049
Zala	448	448	2 359	100,0	5 266
Nyugat-Dunántúl	579	579	2 790	100,0	4 819
Baranya					
Somogy	157	157	1 658	100,0	10 561
Tolna	15	15	300	100,0	20 000
Dél-Dunántúl	172	172	1 958	100,0	11 384
Borsod-Abaúj-Zemplén	565	565	3 107	100,0	5 499
Heves	58	58	550	100,0	9 483
Nógrád	4	4	14	100,0	4 000
Észak-Magyarország	627	627	3 671	100,0	5 860
Hajdú-Bihar	67	67	921	100,0	13 746
Jász-Nagykun-Szolnok	39	39	641	100,0	16 436
Szabolcs-Szatmár-Bereg	720	720	6 079	100,0	8 443
Észak-Alföld	826	826	7 641	100,0	9 251
Bács-Kiskun	200	200	2 520	100,0	12 600
Békés	43	43	586	100,0	13 628
Csongrád	58	58	580	100,0	10 000
Dél-Alföld	301	301	3 686	100,0	12 246
Mindösszesen	2 601	2 601	21 258	100,0	8 175

Forrás: AKI Statisztikai Osztály

Leszüretelt szőlő összesen

Területi egység	Előírányzott munka hektár	Elvégzett munka hektár	Betakarított termés tonna	Elvégzett munka az előírányzott százalékában	Termésátlag kg/hektár
Pest, Budapest	1 813	1 813	10 675	100,0	5 888
Közép-Magyarország	1 813	1 813	10 675	100,0	5 888
Fejér	3 025	3 025	28 795	100,0	9 519
Komárom-Esztergom	1 502	1 502	9 756	100,0	6 495
Veszprém	5 680	5 680	43 360	100,0	7 634
Közép-Dunántúl	10 207	10 207	81 911	100,0	8 025
Győr-Moson-Sopron	1 961	1 961	12 314	100,0	6 279
Vas	950	950	5 406	100,0	5 691
Zala	3 553	3 553	26 029	100,0	7 326
Nyugat-Dunántúl	6 464	6 464	43 749	100,0	6 768
Baranya	3 796	3 796	28 167	100,0	7 420
Somogy	3 460	3 460	37 551	100,0	10 853
Tolna	5 550	5 550	44 701	100,0	8 054
Dél-Dunántúl	12 806	12 806	110 419	100,0	8 622
Borsod-Abaúj-Zemplén	8 100	8 100	55 187	100,0	6 813
Heves	10 360	10 360	87 603	100,0	8 456
Nógrád	312	312	2 558	100,0	8 199
Észak-Magyarország	18 772	18 772	145 348	100,0	7 743
Hajdú-Bihar	1 133	1 133	4 912	100,0	4 335
Jász-Nagykun-Szolnok	662	662	4 892	100,0	7 390
Szabolcs-Szatmár-Bereg	15	15	129	100,0	8 600
Észak-Alföld	1 810	1 810	9 933	100,0	5 488
Bács-Kiskun	18 109	18 109	119 519	100,0	6 600
Békés	86	86	258	100,0	3 000
Csongrád	1 992	1 992	8 665	100,0	4 350
Dél-Alföld	20 187	20 187	128 442	100,0	6 363
Mindösszesen	72 059	72 059	530 477	100,0	7 362

Forrás: AKI Statisztikai Osztály

Csemege szőlő betakarítása

Területi egység	Előírányzott munka hektár	Elvégzett munka hektár	Betakarított termés tonna	Elvégzett munka az előírányzott százalékában	Termésátlag kg/hektár
Pest, Budapest	94	94	441	100,0	4 691
Közép-Magyarország	94	94	441	100,0	4 691
Fejér	35	35	395	100,0	11 286
Komárom-Esztergom	2	2	6	100,0	3 000
Veszprém	55	55	610	100,0	11 091
Közép-Dunántúl	92	92	1 011	100,0	10 989
Győr-Moson-Sopron	9	9	56	100,0	6 222
Vas	67	67	314	100,0	4 687
Zala	48	48	144	100,0	3 000
Nyugat-Dunántúl	124	124	514	100,0	4 145
Baranya	48	48	364	100,0	7 552
Somogy	53	53	416	100,0	7 849
Tolna	167	167	1 637	100,0	9 802
Dél-Dunántúl	268	268	2 417	100,0	9 012
Borsod-Abaúj-Zemplén	415	415	470	100,0	1 133
Heves	304	304	1 642	100,0	5 401
Nógrád	30	30	264	100,0	8 800
Észak-Magyarország	749	749	2 376	100,0	3 172
Hajdú-Bihar	255	255	1 297	100,0	5 086
Jász-Nagykun-Szolnok	3	3	24	100,0	8 000
Szabolcs-Szatmár-Bereg	12	12	120	100,0	10 000
Észak-Alföld	270	270	1 441	100,0	5 337
Bács-Kiskun	550	550	3 630	100,0	6 600
Békés	19	19	64	100,0	3 368
Csongrád	98	98	426	100,0	4 347
Dél-Alföld	667	667	4 120	100,0	6 177
Mindösszesen	2 264	2 264	12 320	100,0	5 441

Forrás: AKI Statisztikai Osztály

Borszőlő betakarítása

Területi egység	Előirányzott munka hektár	Elvégzett munka hektár	Betakarított termés tonna	Elvégzett munka az előirányzott százalékában	Termésátlag kg/hektár
Pest, Budapest	1 709	1 709	10 169	100,0	5 950
Közép-Magyarország	1 709	1 709	10 169	100,0	5 950
Fejér	2 990	2 990	28 400	100,0	9 498
Komárom-Esztergom	1 500	1 500	9 750	100,0	6 500
Veszprém	5 625	5 625	42 750	100,0	7 600
Közép-Dunántúl	10 115	10 115	80 900	100,0	7 998
Győr-Moson-Sopron	1 952	1 952	12 258	100,0	6 280
Vas	883	883	5 092	100,0	5 767
Zala	3 378	3 378	25 335	100,0	7 500
Nyugat-Dunántúl	6 213	6 213	42 685	100,0	6 870
Baranya	3 748	3 748	27 803	100,0	7 418
Somogy	3 277	3 277	36 851	100,0	11 245
Tolna	5 383	5 383	43 064	100,0	8 000
Dél-Dunántúl	12 408	12 408	107 718	100,0	8 681
Borsod-Abaúj-Zemplén	7 685	7 685	54 717	100,0	7 120
Heves	10 051	10 051	85 926	100,0	8 549
Nógrád	272	272	2 285	100,0	8 401
Észak-Magyarország	18 008	18 008	142 928	100,0	7 937
Hajdú-Bihar	479	479	1 958	100,0	4 088
Jász-Nagykun-Szolnok	659	659	4 868	100,0	7 387
Szabolcs-Szatmár-Bereg	3	3	9	100,0	3 000
Észak-Alföld	1 141	1 141	6 835	100,0	5 990
Bács-Kiskun	17 559	17 559	115 889	100,0	6 600
Békés	65	65	190	100,0	2 923
Csongrád	1 894	1 894	8 239	100,0	4 350
Dél-Alföld	19 518	19 518	124 318	100,0	6 369
Mindösszesen	69 112	69 112	515 553	100,0	7 460

Forrás: AKI Statisztikai Osztály

Egyéb szőlő betakarítása

Területi egység	Előírányzott munka hektár	Elvégzett munka hektár	Betakarított termés tonna	Elvégzett munka az előírányzott százalékában	Termésátlag kg/hektár
Pest, Budapest	10	10	65	100,0	6 500
Közép-Magyarország	10	10	65	100,0	6 500
Fejér					
Komárom-Esztergom					
Veszprém					
Közép-Dunántúl					
Győr-Moson-Sopron					
Vas					
Zala	127	127	550	100,0	4 331
Nyugat-Dunántúl	127	127	550	100,0	4 331
Baranya					
Somogy	130	130	284	100,0	2 185
Tolna					
Dél-Dunántúl	130	130	284	100,0	2 185
Borsod-Abaúj-Zemplén					
Heves	5	5	35	100,0	7 000
Nógrád	10	10	9	100,0	900
Észak-Magyarország	15	15	44	100,0	2 933
Hajdú-Bihar	399	399	1 657	100,0	4 153
Jász-Nagykun-Szolnok					
Szabolcs-Szatmár-Bereg					
Észak-Alföld	399	399	1 657	100,0	4 153
Bács-Kiskun					
Békés	2	2	4	100,0	2 000
Csongrád					
Dél-Alföld	2	2	4	100,0	2 000
Mindösszesen	683	683	2 604	100,0	3 813

Forrás: AKI Statisztikai Osztály

