XVIII. évfolyam, 19. szám, 2015

Agrárpiaci Jelentések

ÉLŐÁLLAT ÉS HÚS

AKI

Élőállat és Hús
XVIII. évfolyam, 19. szám, 2015

Megjelenik kéthetente
2015. szeptember 28.

Felelős szerkesztő
Dr. Stummer Ildikó

Szerző
Egri Edit
egri.edit@aki.gov.hu

Kiadó
Agrárgazdasági Kutató Intézet
H-1093 Budapest, Zsil utca 3-5.
Postacím: H-1463 Budapest, Pf.: 944
Telefon: (+36 1) 476-6093
Fax: (+36 1) 217-8111
www.aki.gov.hu
aki@aki.gov.hu
https://pair.aki.gov.hu

ISSN 1418 2130

Az Élőállat és Hús piaci jelentésen kívül kínáljuk még a Baromfi; Zöldség, Gyümölcs és Bor; Tej és Tejtermékek; Gabona és Ipari Növények piaci jelentéseket is.

A kiadványokkal kapcsolatban részletes felvilágosítást ad:
Mihók Zsolt
Telefon: (+36 1) 476-3064

Minden jog fenntartva. A kiadvány bármely részének sokszorosítása, adatainak bármilyen formában (nyomtatott vagy elektronikus) történő tárolása vagy továbbítása, illetőleg bármilyen elven működő adatbázis-kezelő segítségével történő felhasználása csak a kiadó előzetes írásbeli engedélyével történhet.

Tartalomjegyzék

Összefoglaló 3
Piaci jelentés 4
Világ 4
Európai Unió 4
Magyarország 4
Agrárpolitikai hírek 5
Táblázatok, ábrák 6
Sertés 6
Szarvasmarha 13
Bárány 18
Nemzetközi előrevetítések 21

Összefoglaló

Az Amerikai Egyesült Államok agrárminisztériumának (*USDA*) adatai alapján az Egyesült Államokban a sertés ára 1,7 dollár/kg hasított súly volt 2015 augusztusában, ez 30 százalékos csökkenést jelentett az egy évvel korábbihoz képest.

Brazíliában a sertés ára nem változott számottevően 2015 augusztusában (5,1 brazil reál/kg hasított súly) a 2015. júliusihoz képest, azonban csaknem 16 százalékkal volt alacsonyabb, mint az előző esztendő azonos hónapjában.

Az Európai Unióban az „E" kereskedelmi osztályba tartozó sertés vágóhídi belépési ára 1,43 euró/kg hasított hideg súly volt 2015 augusztusában, 13 százalékkal csökkent egy év alatt.

Magyarországon a vágósertés termelői ára 439 forint/kg hasított súly volt 2015 augusztusában, 14,4 százalékkal csökkent az egy évvel korábbi átlagárhoz képest.

Piaci jelentés

Világ

Az Amerikai Egyesült Államok agrárminisztériumának (*USDA*) szeptemberben megjelent elemzése szerint az USA sertéshústermelése több mint 6 százalékkal emelkedhet 2015 negyedik negyed-évében a 2014. október–december közötti időszakban előállított mennyiséghez képest. A szakértők a kínálat bővülése miatt a hízósertés termelői árának 30–32 százalékos esésére számítanak a vizsgált össze-hasonlításban. A nagyobb termelés következtében az egy évvel korábbinál 16 százalékkal több sertéshúst értékesíthetnek a nemzetközi piacon a jelzett időszakban. A becslések szerint az Egyesült Államok élősertés-importja csaknem 2 százalékkal növekedhet, míg sertéshús-behozatala 1 százalékkal csökkenhet. A belső fogyasztás 3 százalékkal emelkedhet.

Az *USDA* adatai szerint 7 százalékkal volt magasabb az USA sertéshústermelése az idei év első nyolc hónapjában a 2014. január–augusztusihoz képest. A vágások száma 8 százalékkal nőtt, a vágóhidakra kerülő sertések élősúlya nem változott jelentősen a megfigyelt időszakban.

Az *USDA* adatai alapján az Egyesült Államokban a sertés ára 1,7 dollár/kg hasított súly volt 2015 augusztusában, ez 30 százalékos csökkenést jelentett az egy évvel korábbihoz képest.

Brazíliában a sertés ára nem változott számottevően 2015 augusztusában (5,1 brazil reál/kg hasított súly) a 2015. júliusihoz képest, azonban csaknem 16 százalékkal volt alacsonyabb, mint az előző esztendő azonos hónapjában. A Brazíliai Sertés- és Baromfitenyésztők Szövetségének (*ABPA*) adatai szerint Brazília sertéshúskivitele 4,4 százalékkal növekedett 2015 január és augusztus között a 2014 január–augusztusihoz képest. A brazíliai sertéshús fő piaca továbbra is Oroszország, az ide irányuló kivitel 37 százalékkal emelkedett a vizsgált periódusban. A második legnagyobb célpiac Hongkong volt, ahova csökkent az export. Az ázsiai országokba irányuló sertéshúskivitel 2 százalékkal mérséklődött az idei év első két negyedévében.

Európai Unió

Az Európai Bizottság adatai szerint az Európai Unió 4,9 százalékkal több sertéshúst (1,68 millió tonna) értékesített a nemzetközi piacon 2015 első hét hónapjában, mint egy évvel korábban. Az export több mint fele Kínába, Japánba és a Koreai Köztársaságba irányult. Kínába az egy évvel korábbinál 43 százalékkal, a Koreai Köztársaságba 31 százalékkal több uniós sertéshús került január és július között, míg Japánba 20 százalékkal kevesebb. A közösség sertéshúsimportja (20,5 ezer tonna) 1 százalékkal csökkent a vizsgált időszakban, a behozatal 58 százaléka Svájcból származott.

Az Európai Unióban az „E” kereskedelmi osztályba tartozó sertés vágóhídi belépési ára 1,43 euró/kg hasított hideg súly volt 2015 augusztusában, 13 százalékkal csökkent egy év alatt.

A lipcsei árutőzsdén a sertés októberi, novemberi és decemberi határidőre szóló jegyzései stagnáltak 2015 39. hetének végén az egy héttel korábbihoz viszonyítva.

Az uniós sertéspiac szempontjából meghatározó vállalatok és vágóhidak egy része mérsékelte a sertések átvételi árát 2015 39. hetében. A sertésárak átlagosan 2 százalékkal voltak alacsonyabbak az előző év azonos hetének átlagárához képest. A németországi szerződéses ár és a *Tönnies* felvásárlási ára 1,48 euró/kg hasított súly volt a megfigyelt idő-szakban. A *West Fleisch* 1,46 euró/kg hasított súly, a *Vion* 1,42 euró/kg hasított súly, a *Danish Crown* 1,26 euró/kg hasított súly áron vásárolta a sertéseket a 39. héten.

Németországban a vágóhidak átvételi árai 4 százalékkal csökkentek 2015 40. hetében az egy héttel korábbihoz viszonyítva.

Magyarország

A KSH adatai alapján Magyarország élősertés-kivitele 35 százalékkal esett 2015 első félévében az egy évvel korábban külpiacon eladott mennyiséghez viszonyítva. Legfőbb partnereink Románia, Szerbia és Ausztria voltak. A Romániába (–42 százalék), a Szerbiába (–46 százalék) és az Ausztriába (–21 százalék) szál-

lított mennyiség egyaránt csökkent. Az előző évihez képest a Hollandiába (–81 százalék) és a Szlovákiába (–60 százalék) kivitt élő sertés volumene jelentős mértékben esett, ugyanakkor Németországba több mint a háromszorosára nőtt az exportunk. Az élősertés-behozatal ellenben 38 százalékkal emelkedett a megfigyelt időszakban. A legnagyobb beszállítók Szlovákia, Németország és Hollandia voltak. A Szlovákiából vásárolt sertések mennyisége csaknem a kétszeresére növekedett. A Németországból származó élő sertések volumene 2 százalékkal, a Hollandiából származóké 11 százalékkal nőtt.

A nemzetközi piacon értékesített sertéshús mennyisége csaknem 3 százalékkal, értéke 8 százalékkal volt kevesebb a 2015. január–június közötti időszakban, mint 2014 első hat hónapjában. A legtöbb sertéshúst Olaszországba, Romániába és Japánba szállítottuk. Japánba 2 százalékkal bővült a kivitel, míg Olaszországba 3 százalékkal, Romániába pedig 17 százalékkal esett. A sertéshúsimport volumene 9 százalékkal, értéke 12 százalékkal csökkent. A sertéshús csaknem fele Németországból és Lengyelországból származott. Magyarország élő sertésből nettó importőr, míg sertéshúsból nettó exportőr volt a vizsgált periódusban.

A hazai termelésű vágósertés termelői ára 439 forint/kg hasított súly volt 2015 augusztusában, 14,4 százalékkal csökkent az egy évvel korábbi átlagárhoz képest. A termékpálya további fázisaiban is mérséklődtek az árak. Az AKI PÁIR adatai szerint a darabolt sertéshús (karaj, tarja, comb) feldolgozói értékesítési ára 8,7 százalékkal volt alacsonyabb 2015 augusztusában, mint 2014 azonos hónapjában. A KSH adatai szerint a sertéskaraj fogyasztói ára 4 százalékkal, a sertéscombé 5 százalékkal csökkent a megfigyelt időszakban.

Agrárpolitikai hírek

- Litvánia a második uniós tagország, amely Írország után megkapta az engedélyt, hogy az Amerikai Egyesült Államokba marhahúst exportálhasson. Litvánia abban bízik, hogy ez a lehetőség fellendíti az ország marhahúskivitelét. Az amerikai döntés szerint marha-, sertés-, juh- és kecskehús, valamint az azokból származó termékek szállíthatóak.
- Paraguay-i és oroszországi szakemberek októberben ülnek tárgyalóasztalhoz annak érdekében, hogy a délamerikai ország újra szállíthasson marhahúst az oroszországi piacra.

Táblázatok, ábrák

Sertés

1. táblázat: **A vágósertés termelői ára[a] Magyarországon**

Megnevezés	Minőségi kategória	Mértékegység	2014. 38. hét	2015. 37. hét	2015. 38. hét	2015. 38. hét/ 2014. 38. hét (százalék)	2015. 38. hét/ 2015. 37. hét (százalék)
Vágósertés hazai termelésből	E	darab	23 168	25 330	24 567	106,04	96,99
		HUF/kg hasított meleg súly	508,57	458,60	464,16	91,27	101,21
	Valamennyi kategória[b]	darab	48 666	53 224	51 394	105,61	96,56
		HUF/kg hasított meleg súly	508,81	457,39	463,05	91,01	101,24

[a] Az ár nem tartalmazza a szállítási költséget.
[b] S-P, Nem minősített, M1.
Forrás: AKI PÁIR

2. táblázat: **A vágósertés vágóhídi belépési ára[a] Magyarországon**

Megnevezés	Mértékegység	2014. 38. hét	2015. 37. hét	2015. 38. hét	2015. 38. hét/ 2014. 38. hét (százalék)	2015. 38. hét/ 2015. 37. hét (százalék)
Vágósertés hazai termelésből származó	darab	48 666	53 224	51 394	105,61	96,56
	HUF/kg hasított meleg súly	519,51	467,58	473,24	91,09	101,21
Vágósertés importból származó	darab	…	3 720	3 090	…	83,06
	HUF/kg hasított meleg súly	…	438,50	459,89	…	104,88

…= Adatvédelmi korlátok miatt nem közölhető adat.
[a] A sertések termelői ára a vágóhíd kapujában, amely tartalmazza a szállítási költséget is.
Forrás: AKI PÁIR

3. táblázat: **A hízósertéstáp értékesítési ára Magyarországon**

Megnevezés	Mértékegység	2014. augusztus	2015. július	2015. augusztus	2015. augusztus / 2014. augusztus (százalék)	2015. augusztus / 2015. július (százalék)
Hízósertéstáp I.	tonna	2 214,17	3 554,21	3 014,33	136,14	84,81
	HUF/tonna	79 787	80 279	82 009	102,78	102,15
Hízósertéstáp II.	tonna	1 156,63	3 331,74	3 736,42	323,04	112,15
	HUF/tonna	71 750	67 985	71 255	99,31	104,81
Hízósertéstáp III.	tonna	–	–	–	–	–
	HUF/tonna	–	–	–	–	–

Forrás: AKI PÁIR

4. táblázat: **A nyers sertéshúsok feldolgozói értékesítési ára Magyarországon**

Megnevezés	Mértékegység	2014. 38. hét	2015. 37. hét	2015. 38. hét	2015. 38. hét/ 2014. 38. hét (százalék)	2015. 38. hét/ 2015. 37. hét (százalék)
Csontos sertéshús, lehúzott, félben (fej, láb és farok nélkül)	tonna	153,67	136,80	111,12	72,31	81,23
	HUF/kg	673,58	643,80	649,06	96,36	100,82
Szalonnás és bőrös sertéshús, félben (fejjel, lábbal, farokkal)	tonna	401,99	387,44	312,22	77,67	80,59
	HUF/kg	602,51	542,54	552,81	91,75	101,89
Sertéskaraj, csonttal, szűzpecsenye nélkül	tonna	1,76	2,45	0,77	43,55	31,23
	HUF/kg	970,52	901,01	899,06	92,64	99,78
Sertéscomb, csont nélkül	tonna	54,53	59,95	46,38	85,05	77,37
	HUF/kg	935,66	880,67	916,66	97,97	104,09
Sertéstarja, csonttal	tonna	13,45	8,53	10,01	74,43	117,32
	HUF/kg	892,91	797,79	792,76	88,78	99,37

Forrás: AKI PÁIR

5. táblázat: **A vágósertés termelői ára az EU néhány tagországában**

EUR/kg hasított súly

	2015. 35. hét	2015. 36. hét	2015. 37. hét	2015. 38. hét	2015. 39. hét
Vion (Hollandia)	1,33	1,37	1,43	1,45	1,42
Compexo (Hollandia)	1,34	1,38	1,44	1,46	1,42
KDV (Hollandia)	1,33	1,37	1,43	1,45	1,43
Németország (szerződéses ár)	1,36	1,39	1,45	1,48	1,48
Tönnies (Németország)	1,36	1,39	1,45	1,48	1,48
West Fleisch (Németország)	1,34	1,37	1,43	1,46	1,46
Danish Crown (Dánia)	1,21	1,21	1,23	1,26	1,26
Tican (Dánia)	1,21	1,21	1,23	1,26	1,26
Covavee (Belgium)	1,31	1,33	1,38	1,42	–
Breton (Franciaország)	1,39	1,38	1,38	1,37	–

Forrás: Schuttert, Landbrug & Fodevarer, MPB

6. táblázat: **A vágósertés („E” minőségi kategória) vágóhídi belépési ára[a)] az Európai Unióban**

HUF/kg hasított hideg súly

	2014. 38. hét	2015. 37. hét	2015. 38. hét	2015. 38. hét/ 2014. 38. hét (százalék)	2015. 38. hét/ 2015. 37. hét (százalék)
Magyarország	**530**	**478**	**484**	**91,34**	**101,19**
Belgium	433	405	413	95,45	102,12
Bulgária	596	543	535	89,86	98,52
Csehország	518	461	461	89,05	100,06
Dánia	473	409	415	87,61	101,31
Németország	498	473	475	95,24	100,27
Észtország	505	438	444	87,95	101,41
Görögország	584	545	539	92,31	98,84
Spanyolország	529	465	466	88,14	100,21
Franciaország	457	469	462	101,22	98,60
Horvátország	538	476	477	88,64	100,24
Írország	498	451	449	90,09	99,47
Olaszország	–	519	518	–	99,87
Ciprus	682	511	510	74,75	99,82
Lettország	503	482	489	97,20	101,45
Litvánia	500	453	459	91,79	101,25
Luxemburg	490	459	463	94,50	100,76
Málta	741	746	740	99,86	99,27
Hollandia	435	410	413	95,12	100,70
Ausztria	497	487	492	99,15	101,03
Lengyelország	484	462	464	95,98	100,56
Portugália	554	510	484	87,44	94,98
Románia	543	467	470	86,53	100,50
Szlovénia	526	514	516	98,19	100,39
Szlovákia	533	473	472	88,61	99,72
Finnország	504	461	463	91,80	100,30
Svédország	541	565	565	104,43	100,02
Egyesült Királyság	598	558	549	91,76	98,34
EU	**495**	**464**	**464**	**93,83**	**100,15**

[a)] Az ár tartalmazza a szállítási költséget is.
Megjegyzés: Átszámítva az MNB hivatalos középárfolyamán.
Forrás: Európai Bizottság, AKI PÁIR

1. ábra: **A sertés havi világpiaci ára nemzeti valutában (2014–2015)**

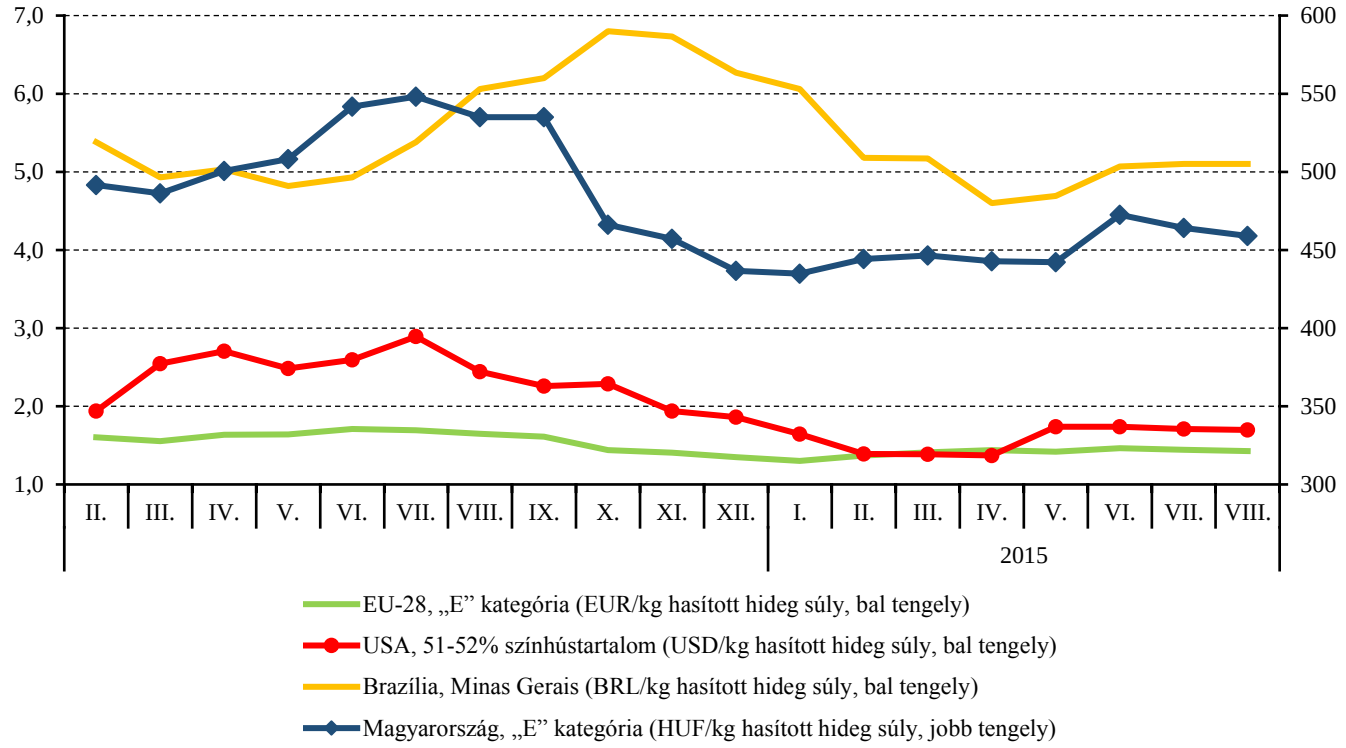

Forrás: USDA, Európai Bizottság, MPB, AKI PÁIR

2. ábra: **A vágósertés („E" minőségi kategória) heti vágóhídi belépési ára az EU néhány tagországában (2014–2015)**

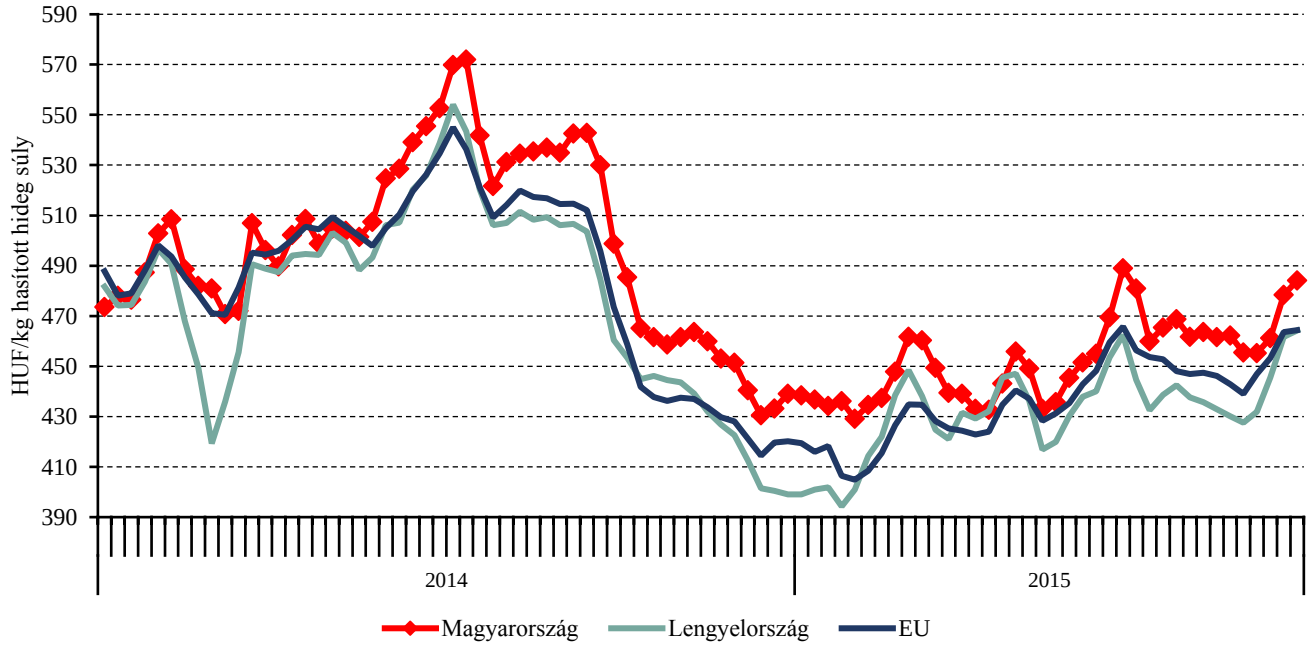

Forrás: Európai Bizottság, AKI PÁIR

3. ábra: **A sertés (56 százalék színhústartalom) különböző határidőre szóló jegyzése a frankfurti és a lipcsei árutőzsdén (2014–2015)**

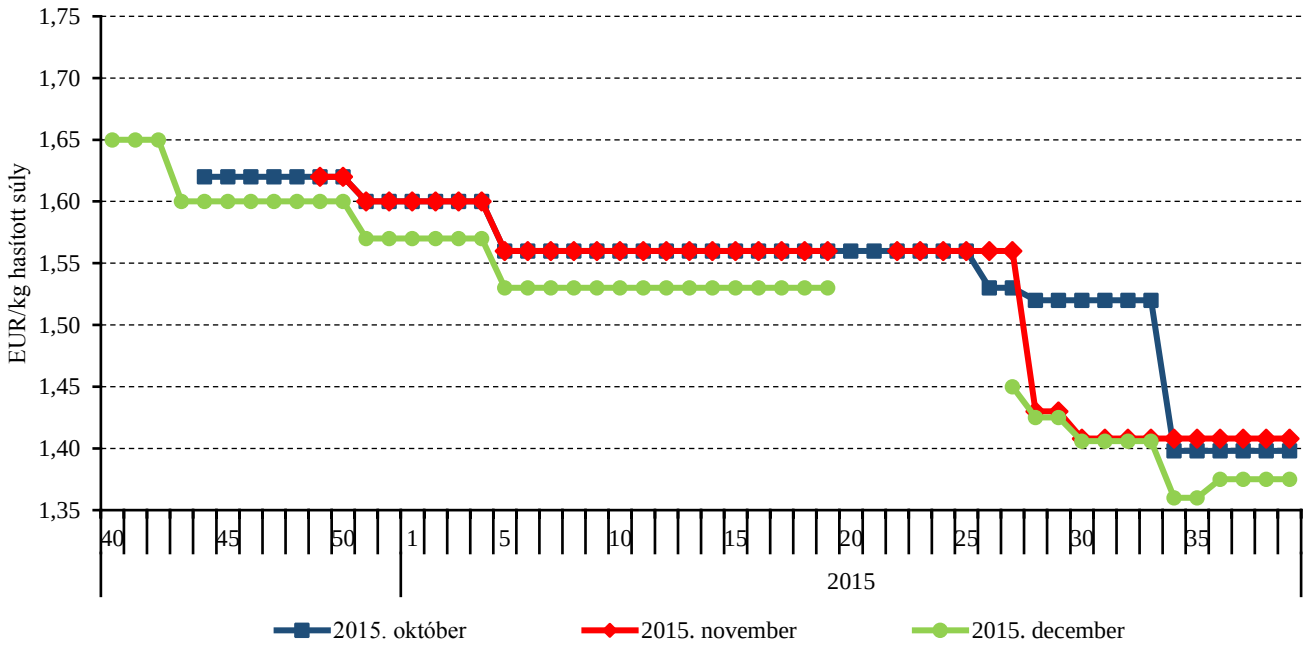

Megjegyzés: A frankfurti árutőzsde jegyzése május 7-én megszűnt, a lipcsei árutőzsdén május 11-én kezdődött el.
Forrás: Eurex Exchange, European Energy Exchange

4. ábra: **A hazai termelésből származó vágósertés[a)] heti termelői ára Magyarországon (2013–2015)**

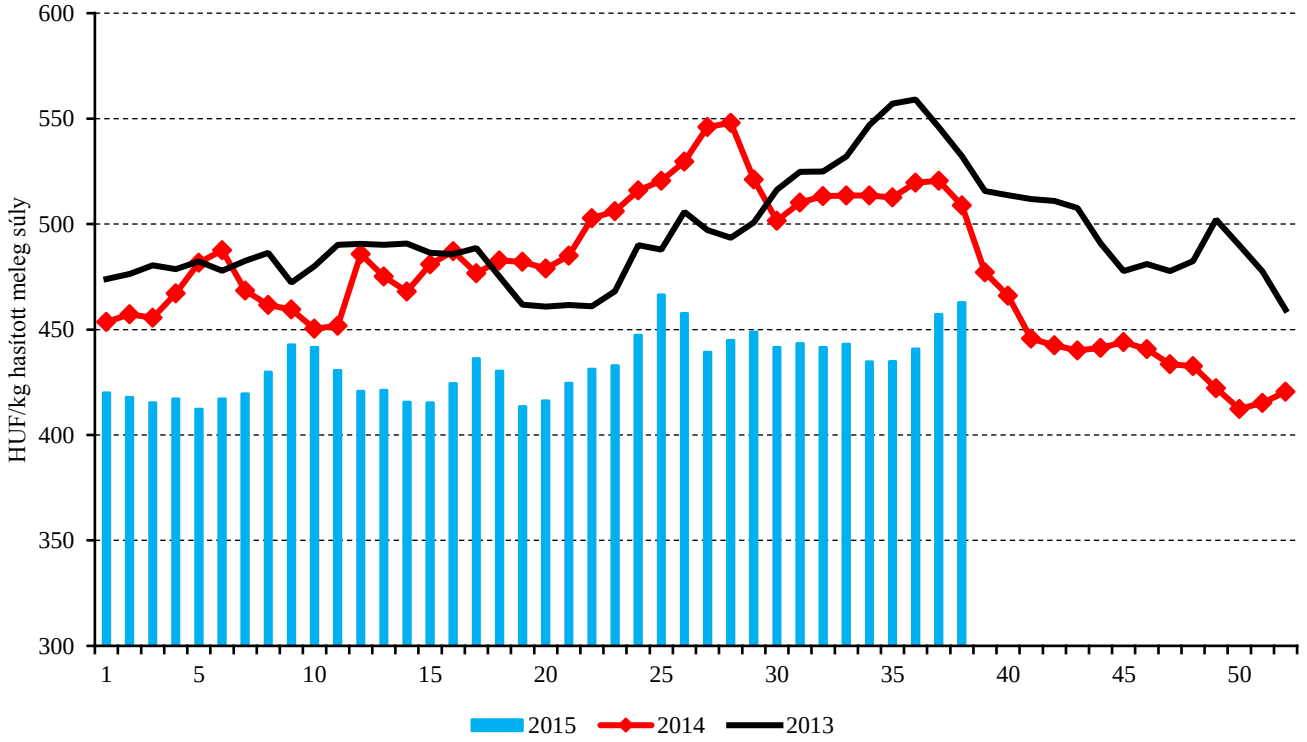

[a)] S-P, Nem minősített, M1.
Forrás: AKI PÁIR

5. ábra: **A vágósertés heti vágóhídi belépési ára Magyarországon (2014–2015)**

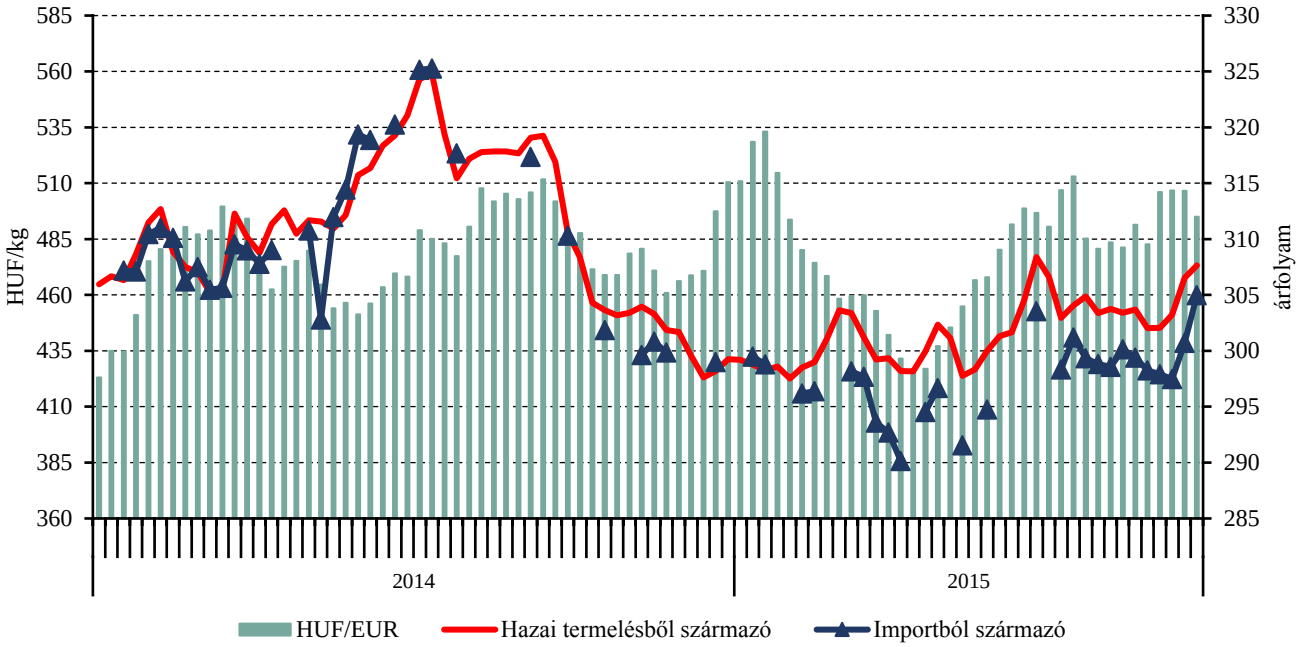

Forrás: AKI PÁIR, MNB

6. ábra: **A csontos sertéshús, lehúzott, félben heti értékesítési ára Magyarországon (2013–2015)**

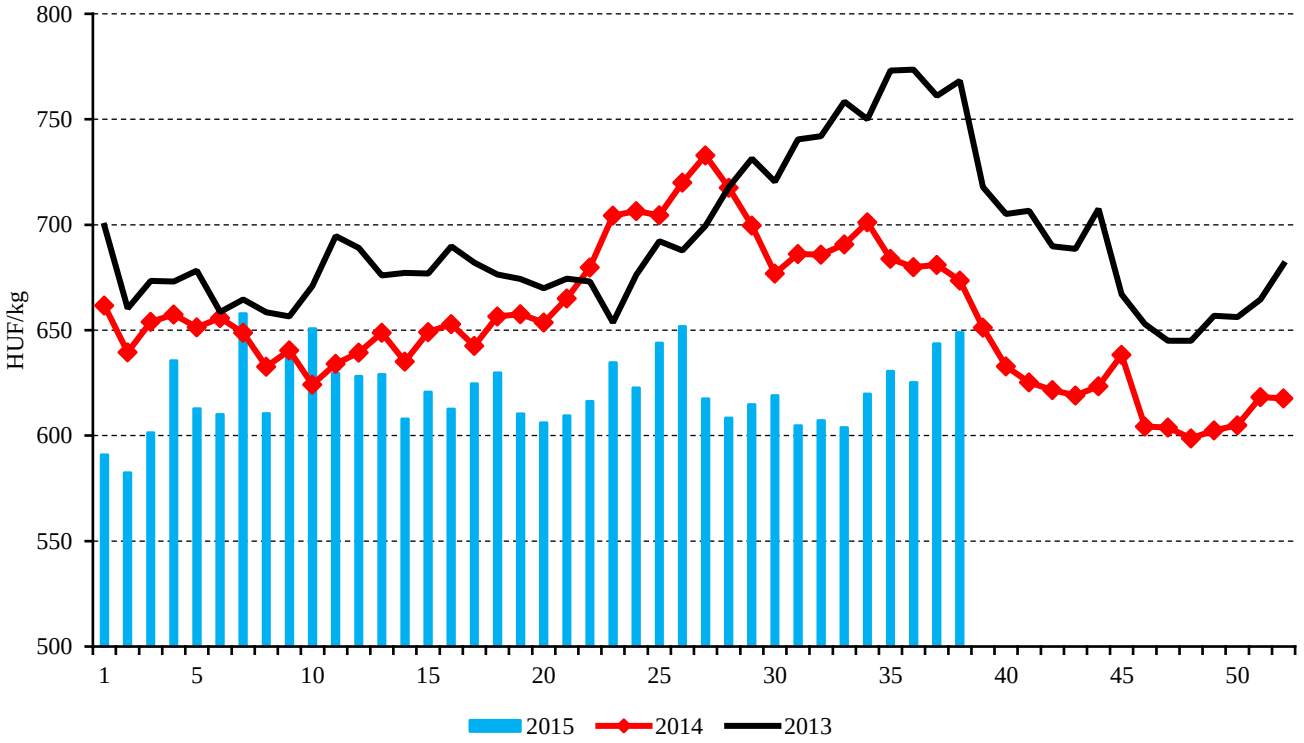

Forrás: AKI PÁIR

7. ábra: **Az élő sertés és a sertéshús külkereskedelmének mennyisége Magyarországon**

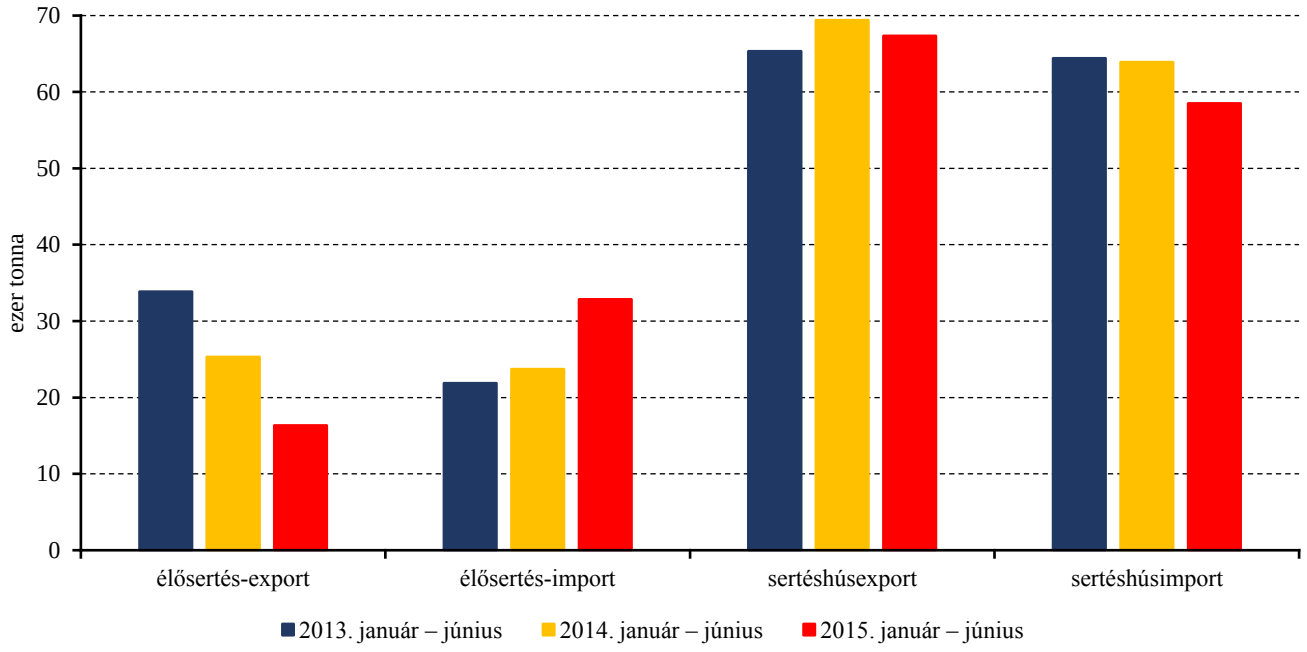

Forrás: KSH

8. ábra: **Az élő sertés és a sertéshús külkereskedelmének értéke Magyarországon**

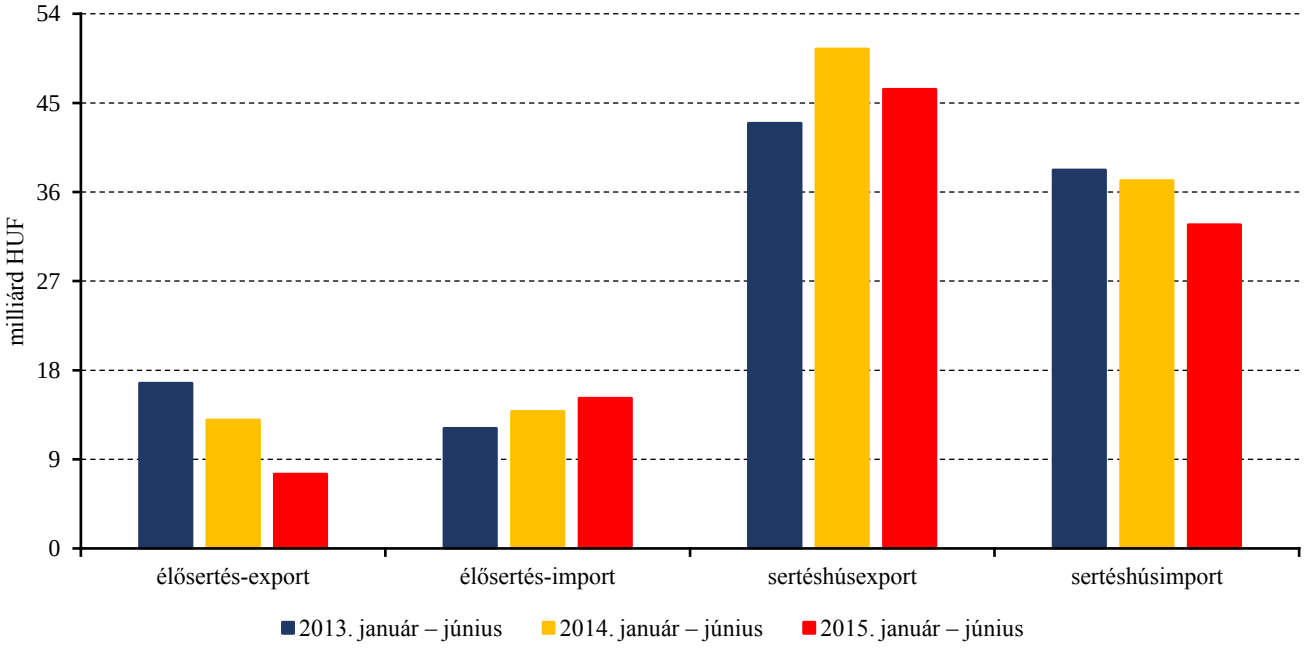

Forrás: KSH

Szarvasmarha

7. táblázat: **A vágómarha termelői ára Magyarországon**

Megnevezés	Minőségi kategória	Mértékegység	2014. 38. hét	2015. 37. hét	2015. 38. hét	2015. 38. hét/ 2014. 38. hét (százalék)	2015. 38. hét/ 2015. 37. hét (százalék)
Fiatal bika	E-P	darab	101	189	134	132,67	70,90
		hasított meleg súly (kg)	24 172	47 981	31 783	131,49	66,24
		HUF/kg hasított meleg súly	756,85	761,47	774,62	102,35	101,73
Vágótehén	E-P	darab	566	731	470	83,04	64,30
		hasított meleg súly (kg)	151 901	203 800	137 573	90,57	67,50
		HUF/kg hasított meleg súly	517,45	586,61	548,40	105,98	93,49
Vágóüsző	E-P	darab	71	62	…	…	…
		hasított meleg súly (kg)	16 855	15 224	…	…	…
		HUF/kg hasított meleg súly	570,32	600,37	…	…	…
Vágómarha összesen	E-P	darab	823	1 033	688	83,60	66,60
		hasított meleg súly (kg)	212 619	282 174	192 368	90,48	68,17
		HUF/kg hasított meleg súly	570,65	625,48	603,82	105,81	96,54

…= Adatvédelmi korlátok miatt nem közölhető adat.
Forrás: AKI PÁIR

9. ábra: **A vágómarha havi termelői ára Magyarországon (2013–2015)**

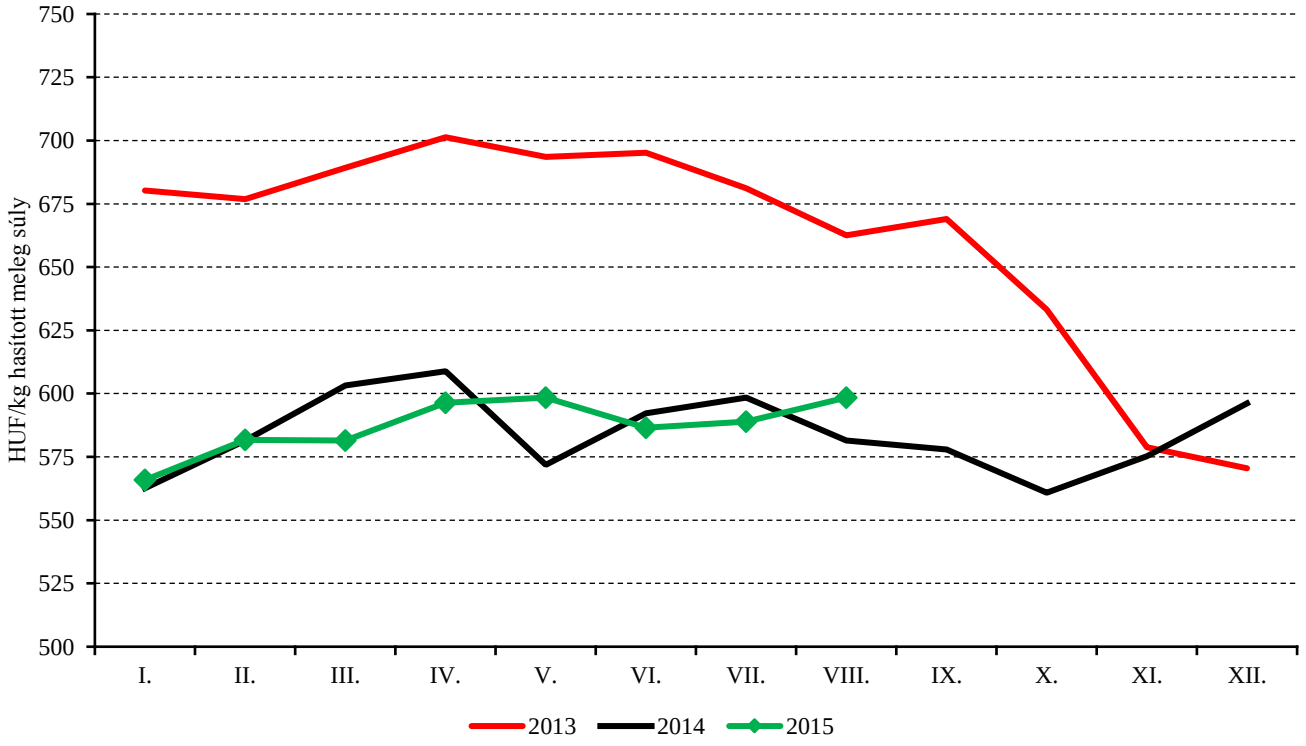

Forrás: AKI PÁIR

8. táblázat: **A fiatal bika („R3”minőségi kategória) vágóhídi belépési ára[a)] az Európai Unióban**

HUF/kg hasított hideg súly

	2014. 38. hét	2015. 37. hét	2015. 38. hét	2015. 38. hét/ 2014. 38. hét (százalék)	2015. 38. hét/ 2015. 37. hét (százalék)
Magyarország	–	–	–	–	–
Belgium	899	934	912	101,48	97,66
Bulgária	–	–	–	–	–
Csehország	989	1 013	1 011	102,20	99,75
Dánia	1 187	1 214	1 211	102,06	99,75
Németország	1 133	1 201	1 193	105,34	99,37
Észtország	661	976	956	144,73	97,96
Görögország	1 335	1 337	1 353	101,32	101,20
Spanyolország	1 137	1 114	1 139	100,19	102,23
Franciaország	1 148	1 164	1 156	100,67	99,27
Horvátország	1 112	1 120	1 076	96,73	96,02
Írország	1 092	1 228	1 206	110,38	98,15
Olaszország	1 192	1 178	1 162	97,52	98,69
Ciprus	–	–	–	–	–
Lettország	–	692	718	–	103,73
Litvánia	823	873	806	97,95	92,29
Luxemburg	1 111	1 057	1 094	98,49	103,52
Málta	–	–	–	–	–
Hollandia	1 086	1 069	1 061	97,78	99,31
Ausztria	1 148	1 211	1 199	104,41	99,02
Lengyelország	957	972	979	102,30	100,76
Portugália	1 164	1 121	1 113	95,62	99,27
Románia	863	831	819	94,83	98,52
Szlovénia	1 087	1 100	1 111	102,20	101,00
Szlovákia	1 063	1 072	1 066	100,31	99,49
Finnország	1 237	1 191	1 120	90,55	94,04
Svédország	1 271	1 368	1 383	108,82	101,11
Egyesült Királyság	1 293	1 448	1 448	111,98	100,03
EU	**1 137**	**1 174**	**1 172**	**103,11**	**99,84**

[a)]Az ár tartalmazza a szállítási költséget is.
Megjegyzés: Átszámítva az MNB hivatalos középárfolyamán.
Forrás: Európai Bizottság, AKI PÁIR

10. ábra: **A szarvasmarha havi világpiaci ára nemzeti valutában (2014–2015)**

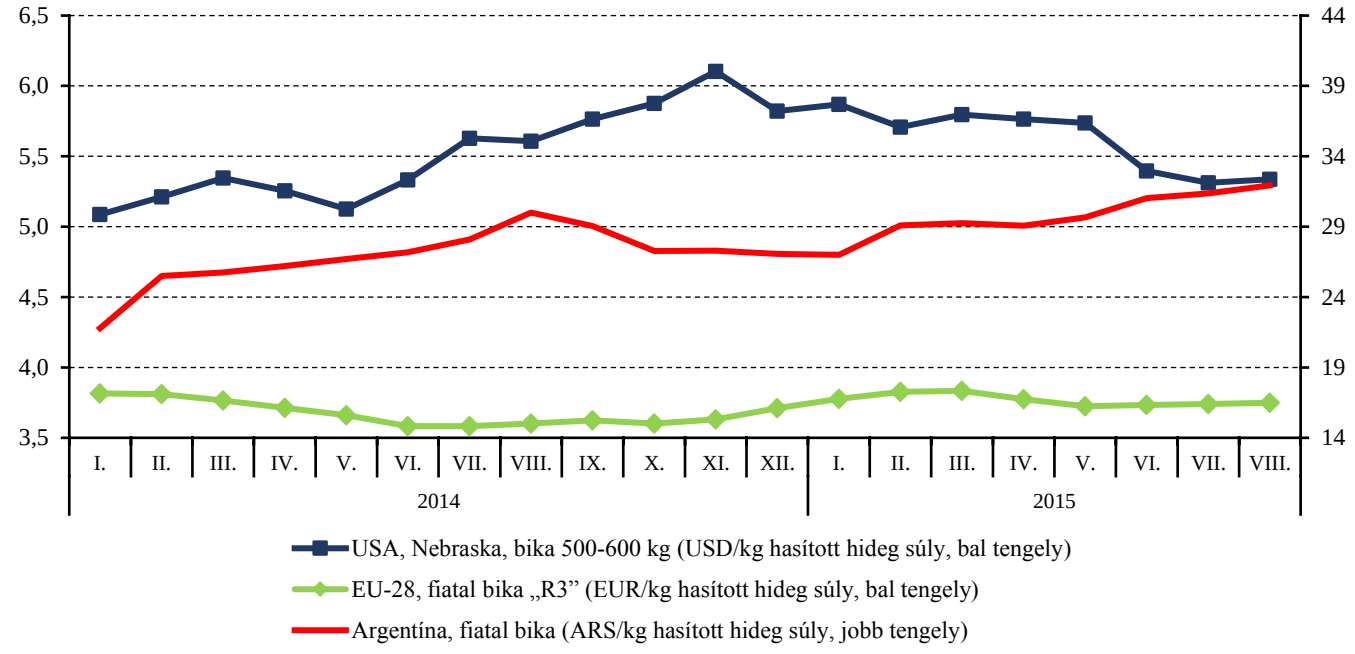

Forrás: USDA, Európai Bizottság, Minagri

11. ábra: **A vágótehén „O3" heti vágóhídi belépési ára Magyarországon és az EU-ban (2014–2015)**

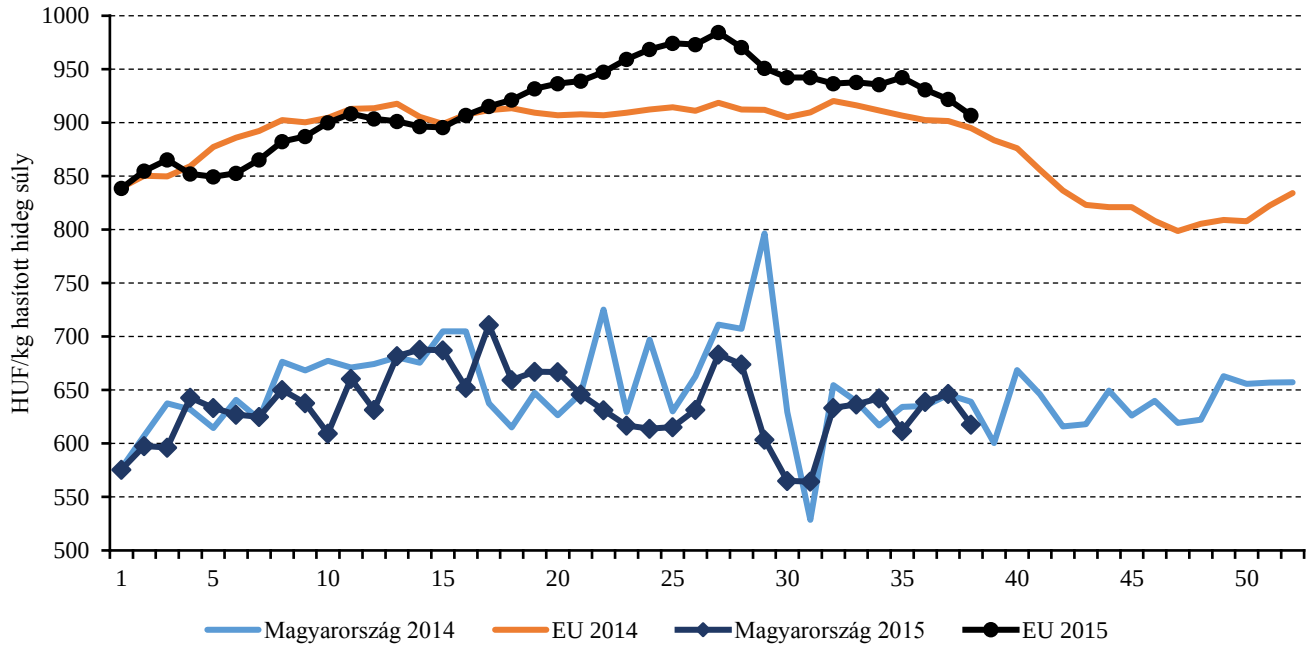

Forrás: Európai Bizottság, AKI PÁIR

12. ábra: **A vágótehén „O3” heti vágóhídi belépési ára az EU néhány tagországában (2014–2015)**

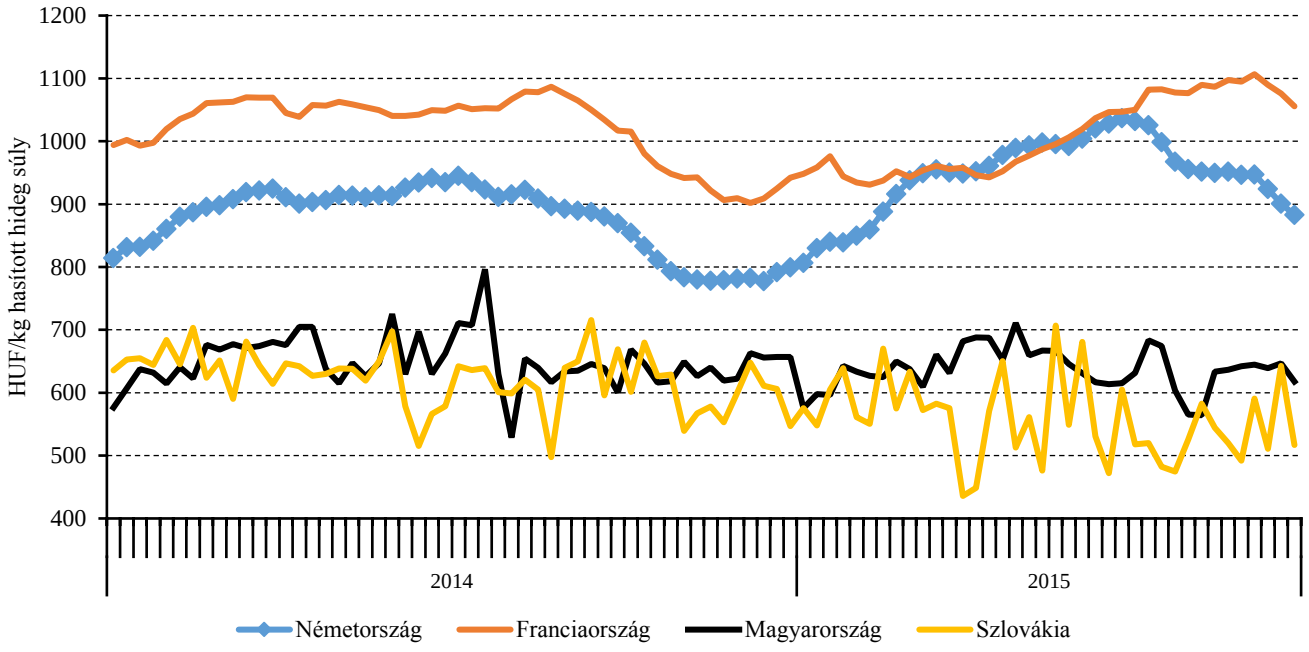

Forrás: Európai Bizottság, AKI PÁIR

13. ábra: **A fiatal bika „R3” és az üsző „R3” heti vágóhídi belépési ára az EU-ban (2014–2015)**

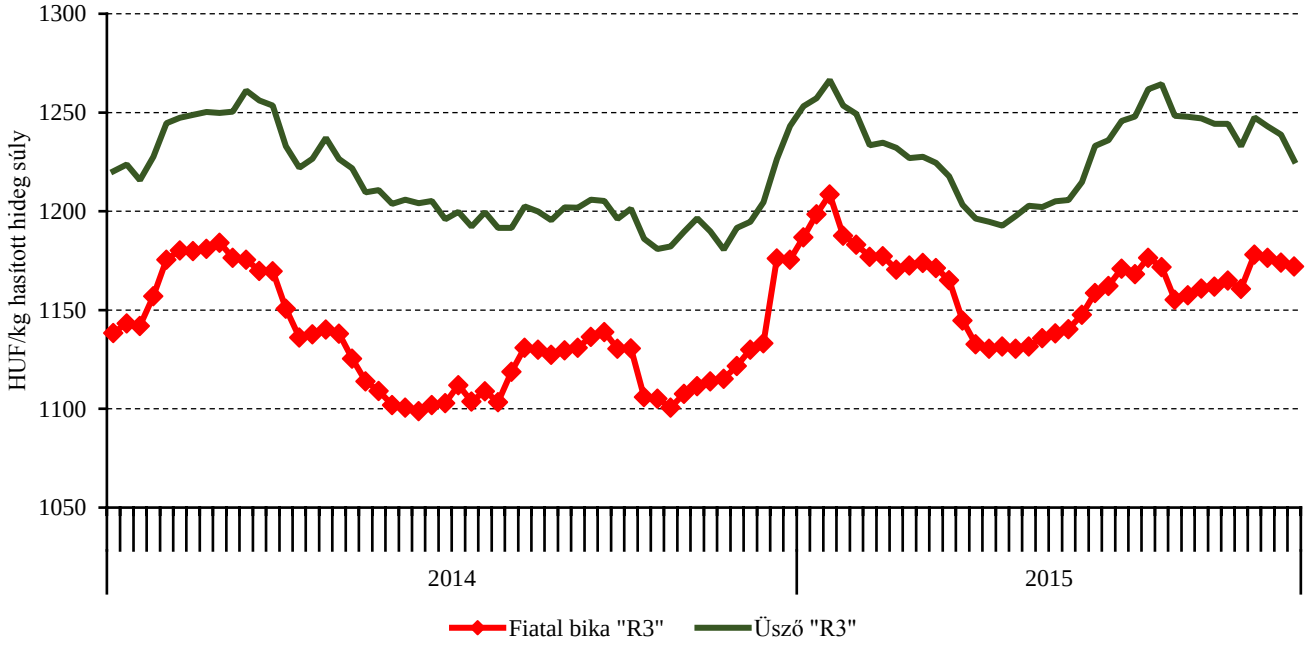

Forrás: Európai Bizottság

14. ábra: **Az élő szarvasmarha és a marhahús külkereskedelmének mennyisége Magyarországon**

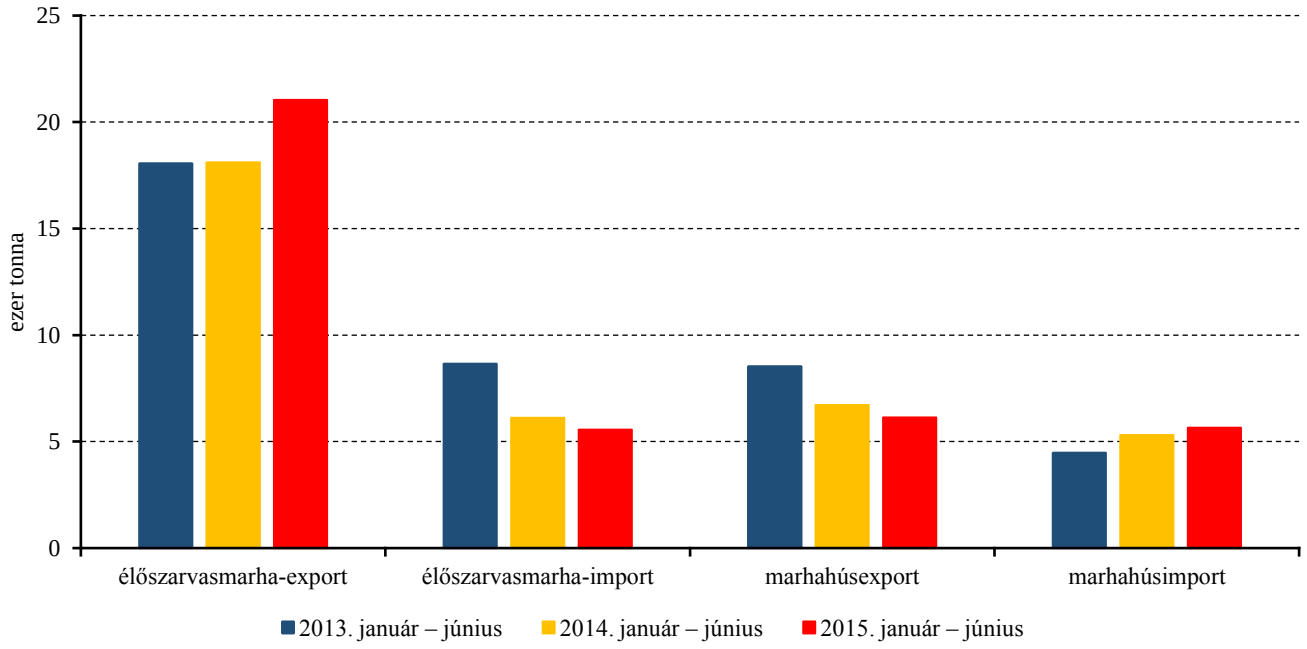

Forrás: KSH

15. ábra: **Az élő szarvasmarha és a marhahús külkereskedelmének értéke Magyarországon**

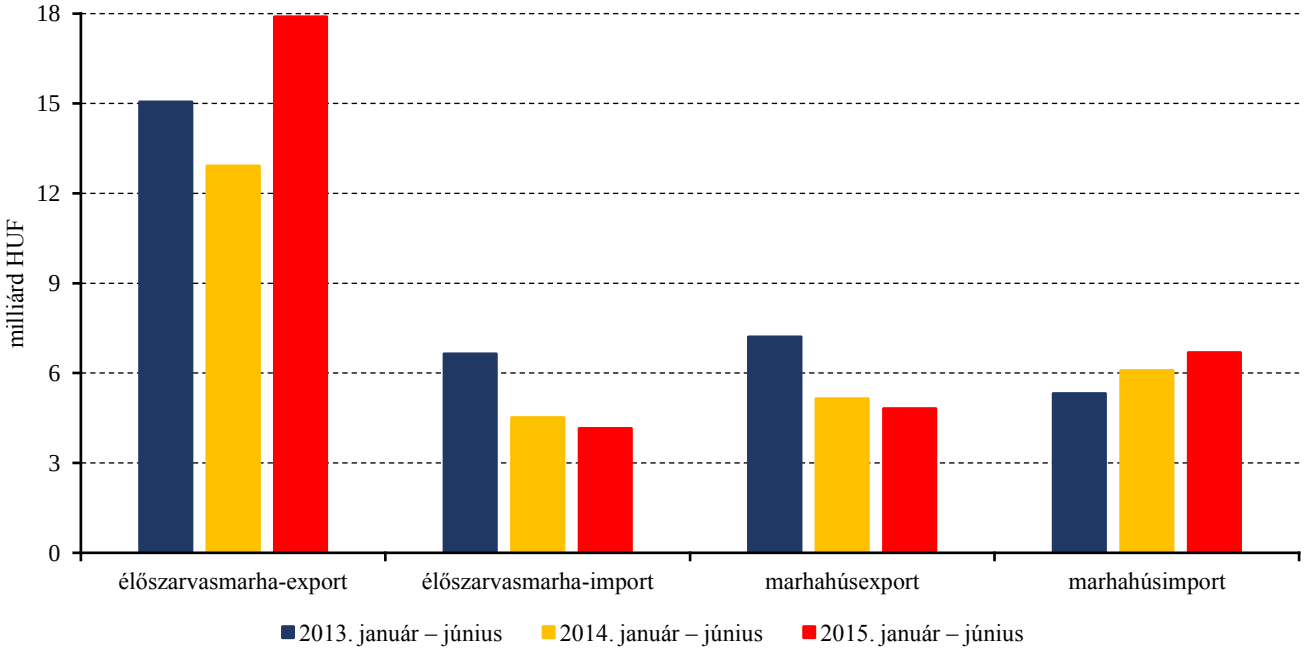

Forrás: KSH

Bárány

9. táblázat: **A vágóbárány termelői ára Magyarországon**

Megnevezés	Mértékegység	2014. 38. hét	2015. 37. hét	2015. 38. hét	2015. 38. hét/ 2014. 38. hét (százalék)	2015. 38. hét/ 2015. 37. hét (százalék)
Könnyű bárány	darab	1 641	1 052	818	49,85	77,76
	HUF/kg élősúly	860,92	877,18	906,37	105,28	103,33
Nehéz bárány	darab	1 274	1 554	852	66,88	54,83
	HUF/kg élősúly	736,25	802,68	794,48	107,91	98,98
Vágóbárány összesen	darab	2 915	2 606	1 670	57,29	64,08
	HUF/kg élősúly	806,43	832,75	849,28	105,31	101,98

Forrás: AKI PÁIR

10. táblázat: **A nehéz bárány (13 kg-nál nagyobb vágott súly) ára az Európai Unióban**

HUF/kg vágott súly

	2014. 38. hét	2015. 37. hét	2015. 38. hét	2015. 38. hét/ 2014. 38. hét (százalék)	2015. 38. hét/ 2015. 37. hét (százalék)
Belgium	1 659	1 566	1 555	93,75	99,27
Dánia	1 533	1 639	1 574	102,72	96,06
Németország	1 671	1 676	1 697	101,55	101,29
Észtország	925	638	710	76,72	111,28
Spanyolország	1 602	1 657	1 645	102,70	99,27
Franciaország	1 917	1 995	2 008	104,74	100,68
Írország	1 279	1 363	1 353	105,82	99,27
Ciprus	1 314	1 800	1 852	140,99	102,91
Lettország	885	1 098	886	100,05	80,63
Litvánia	1 217	1 104	1 155	94,93	104,66
Hollandia	1 637	1 637	1 636	99,95	99,93
Ausztria	1 686	1 724	1 718	101,89	99,63
Lengyelország	1 097	1 152	1 148	104,60	99,59
Románia	695	825	693	99,67	84,01
Finnország	1 219	1 162	1 154	94,63	99,27
Svédország	1 357	1 548	1 500	110,48	96,85
Egyesült Királyság	1 399	1 114	1 095	78,25	98,26
Nagy-Britannia	1 409	943	921	65,34	97,68
Észak-Írország	1 263	1 294	1 261	99,82	97,41
EU	**1 464**	**1 543**	**1 519**	**103,75**	**98,48**

Megjegyzés: Átszámítva az MNB hivatalos középárfolyamán.
Forrás: Európai Bizottság, AKI PÁIR

11. táblázat: **A könnyű bárány (13 kg-nál kisebb vágott súly) ára az Európai Unióban**

HUF/kg vágott súly

	2014. 38. hét	2015. 37. hét	2015. 38. hét	2015. 38. hét/ 2014. 38. hét (százalék)	2015. 38. hét/ 2015. 37. hét (százalék)
Magyarország	**1 832**	**1 866**	**1 928**	**105,28**	**103,33**
Bulgária	2 222	1 970	1 964	88,39	99,71
Görögország	1 641	1 700	1 687	102,82	99,24
Spanyolország	2 087	2 378	2 394	114,73	100,71
Horvátország	1 669	1 500	1 478	88,57	98,58
Olaszország	2 142	2 022	2 000	93,40	98,92
Portugália	1 395	1 372	1 362	97,62	99,27
Szlovénia	1 455	1 673	1 633	112,21	97,61
Szlovákia	1 378	1 377	1 367	99,18	99,22
EU	**1 880**	**2 000**	**1 998**	**106,23**	**99,89**

Megjegyzés: Átszámítva az MNB hivatalos középárfolyamán.
Forrás: Európai Bizottság, AKI PÁIR

16. ábra: **A bárány havi ára Ausztráliában és Új-Zélandon (2014–2015)**

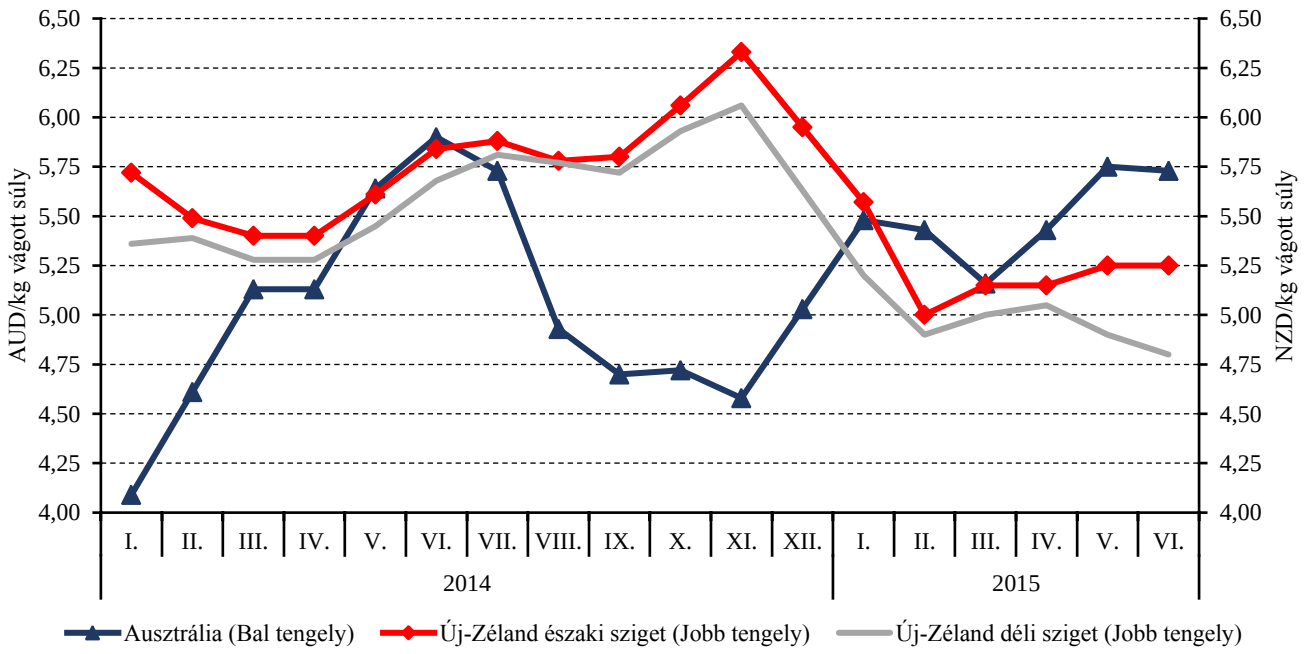

Forrás: Rabobank

17. ábra: **A könnyű bárány heti termelői ára Magyarországon és az EU–ban (2014–2015)**

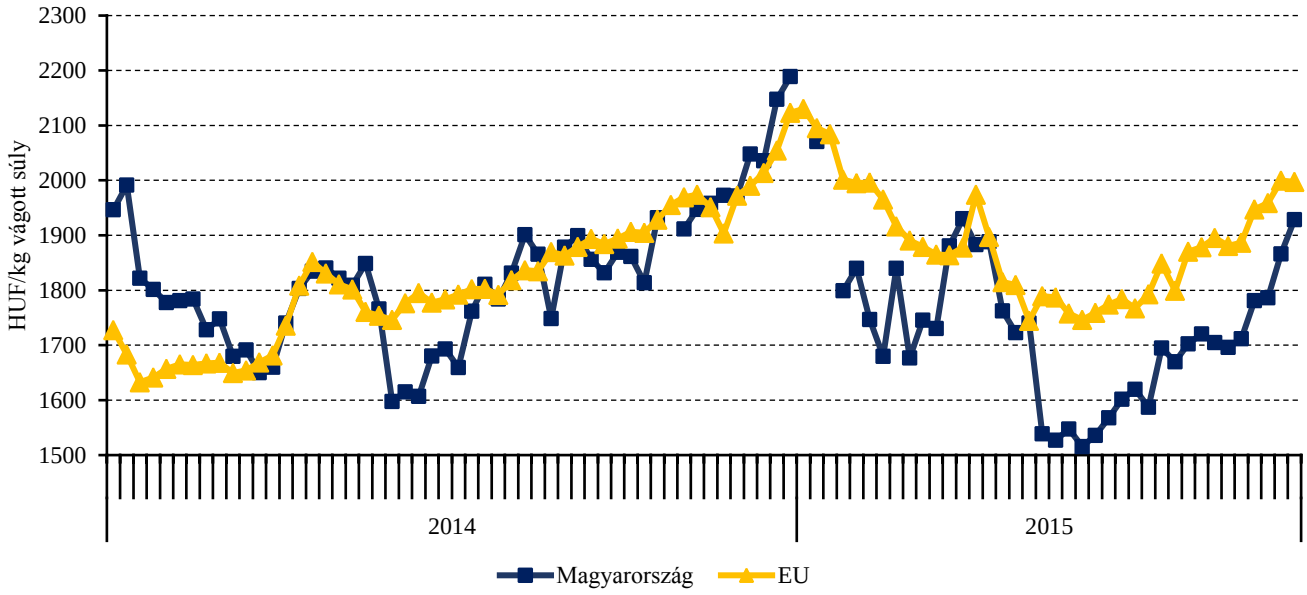

Forrás: Európai Bizottság, AKI PÁIR

18. ábra: **A nehéz bárány heti termelői ára az EU-ban (2014–2015)**

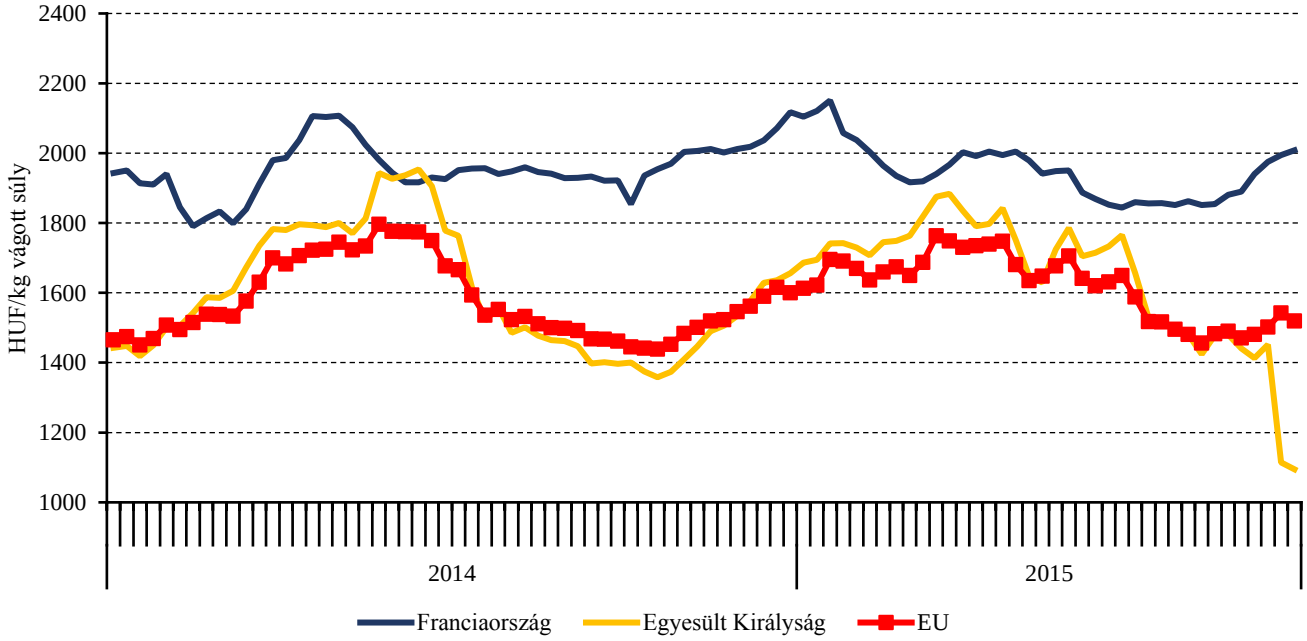

Forrás: Európai Bizottság

Nemzetközi előrevetítések

12. táblázat: **A világ hústermelése (2011–2015)**

	2011	2012	2013	2014[a)]	2015[b)]	2014/2013 (százalék)	2015/2014 (százalék)
				Sertéshús			
Kína	50 604	53 427	54 930	56 710	56 600	103,24	99,81
Európai Unió	22 953	22 526	22 359	22 400	22 450	100,18	100,22
USA	10 331	10 554	10 524	10 368	11 001	98,52	106,11
Brazília	3 227	3 330	3 280	3 313	3 333	101,01	100,60
Oroszország	2 064	2 175	2 400	2 510	2 560	104,58	101,99
Vietnam	2 262	2 307	2 349	2 425	2 450	103,24	101,03
Kanada	1 812	1 840	1 819	1 815	1 840	99,78	101,38
Fülöp-szigetek	1 288	1 310	1 340	1 353	1 370	100,97	101,26
Mexikó	1 202	1 239	1 284	1 290	1 340	100,47	103,88
Japán	1 267	1 297	1 309	1 264	1 280	96,56	101,27
Egyéb	6 555	6 945	7 227	7 028	6 650	97,25	94,62
Összesen	103 565	106 950	108 821	110 476	110 874	101,52	100,36
				Marha- és borjúhús			
USA	11 983	11 848	11 752	11 078	11 055	94,26	99,79
Brazília	9 030	9 307	9 675	9 723	9 820	100,50	101,00
Európai Unió	8 114	7 708	7 388	7 410	7 440	100,30	100,40
Kína	6 475	6 623	6 730	6 890	6 825	102,38	99,06
India	3 308	3 491	3 800	4 125	4 500	108,55	109,09
Argentína	2 530	2 620	2 850	2 700	2 700	94,74	100,00
Ausztrália	2 129	2 152	2 359	2 595	2 275	110,00	87,67
Mexikó	1 804	1 821	1 807	1 827	1 845	101,11	100,99
Pakisztán	1 536	1 587	1 630	1 675	1 725	102,76	102,99
Oroszország	1 360	1 380	1 380	1 370	1 370	99,28	100,00
Kanada	1 141	1 060	1 049	1 075	1 015	102,48	94,42
Egyéb	8 739	8 914	9 092	9 222	8 436	101,43	91,48
Összesen	58 149	58 511	59 512	59 690	59 006	100,30	98,85

[a)] Becslés.
[b)] Előrevetítés.
Forrás: USDA

13. táblázat: **Az Európai Unió húspiacának kilátásai rövid távon (2011-2016)**

ezer tonna

	2011	2012	2013	2014[a)]	2015[b)]	2016[b)]	2015/2014 (százalék)	2016/2015 (százalék)
				Sertéshús				
Nettó termelés	22 993	22 518	22 359	22 796	23 423	23 627	102,75	100,87
EU-15	19 438	19 127	19 055	19 282	19 801	19 940	102,69	100,70
EU-13	3 556	3 391	3 304	3 514	3 622	3 687	103,07	101,79
Import	18	19	16	15	15	15	100,00	100,00
Export	2 151	2 154	2 201	1 918	2 055	2 219	107,14	107,98
Egy főre jutó fogyasztás (kg)	32,2	31,4	31,0	32,0	32,7	32,7	102,19	100,00
				Marha- és borjúhús				
Nettó termelés	8 052	7 708	7 388	7 570	7 675	7 718	101,39	100,56
EU-15	7 245	6 950	6 681	6 763	6 851	6 885	101,30	100,50
EU-13	806	758	707	807	825	833	102,23	100,97
Import	286	275	304	307	295	302	96,09	102,37
Export	327	210	161	207	225	232	108,70	103,11
Egy főre jutó fogyasztás (kg)	11,1	10,7	10,4	10,5	10,6	10,7	100,95	100,94
				Juh- és kecskehús				
Nettó termelés	940	901	883	903	919	924	101,77	100,54
EU-15	849	815	803	791	800	803	101,14	100,38
EU-13	91	86	81	112	119	121	106,25	101,68
Import	222	190	200	188	190	192	101,06	101,05
Export	15	25	36	32	33	33	103,13	100,00
Egy főre jutó fogyasztás (kg)	2,0	1,9	1,8	1,8	1,9	1,9	105,56	100,00

[a)] Becslés.
[b)] Előrevetítés.
Forrás: Európai Bizottság

19. ábra: **Az Európai Unió sertéshúspiacának kilátásai középtávon (2011–2024)**

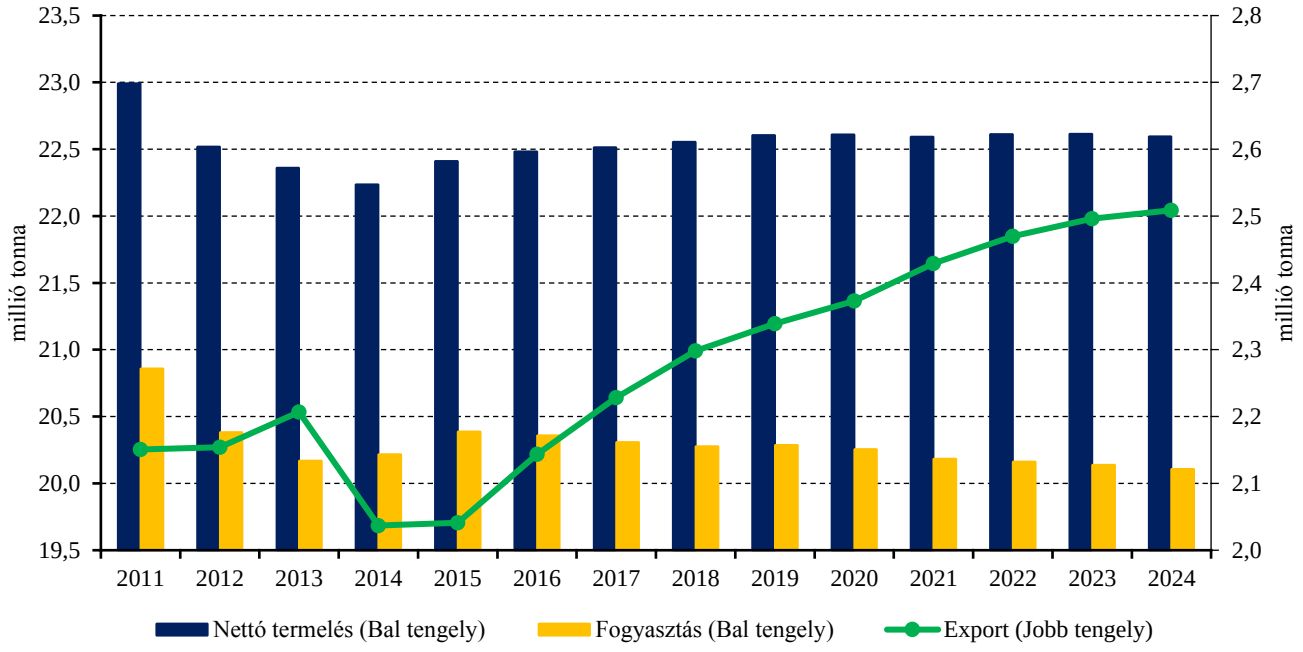

Forrás: Európai Bizottság

20. ábra: **Az Európai Unió marha- és borjúhúspiacának kilátásai középtávon (2011–2024)**

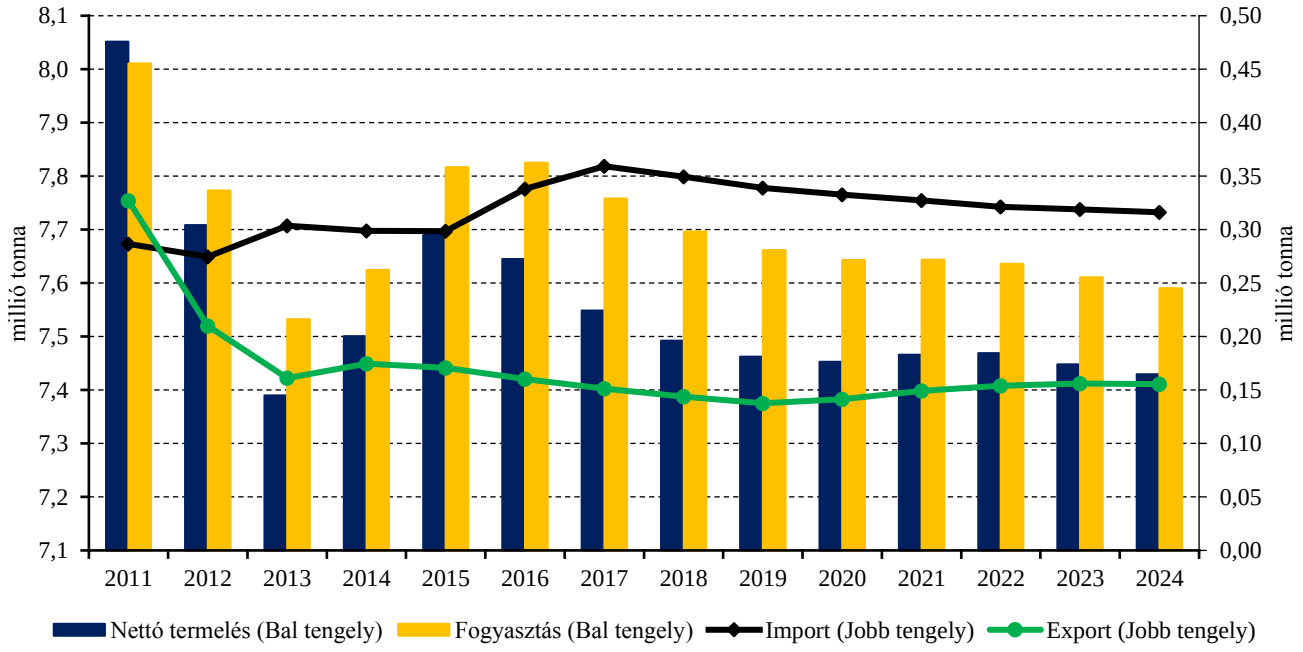

Forrás: Európai Bizottság