

STATISZTIKAI JELENTÉSEK

**A MEZŐGAZDASÁG  
2024. ÉVI  
TELJESÍTMÉNYÉNEK  
I. ELŐREJELZÉSE**



**A MEZŐGAZDASÁG 2024. ÉVI  
TELJESÍTMÉNYÉNEK I. ELŐREJELZÉSE  
XIV. évfolyam • 1. szám • 2024**

2024. december 16.

Megjelenik évente

**Felelős szerkesztő**

Demeter Edit

**Szerző**

Kiss Gabriella  
kiss.gabriella@aki.gov.hu

Demeter Edit  
demeter.edit@aki.gov.hu

**Kiadó**



1093 Budapest, Zsil utca 3–5.

Telefon: +36 1 217 1011

[www.aki.gov.hu](http://www.aki.gov.hu)

[aki@aki.gov.hu](mailto:aki@aki.gov.hu)

A kiadvány az Agrárközgazdasági Intézet  
által üzemeltetett Agrárstatisztikai Információs  
Rendszer adatai alapján készül.



Friss adatokért kérjük látogasson el az  
[ASiR lekérdezhető adatok](#) felületre.

ISSN 1418 2130

A kiadványokkal kapcsolatban részletes  
felvilágosítást ad:  
Publikációs Csoport – [publikacio@aki.gov.hu](mailto:publikacio@aki.gov.hu)

## Tartalomjegyzék

_____	1
Összefoglaló _____	3
Summary _____	3
A Mezőgazdasági számlarendszer első előzetes eredményei 2024-re vonatkozóan _____	4
Módszertani áttekintés _____	4
A mezőgazdaság 2024. évi teljesítményének első előrejelzése _____	5
Táblázatok _____	12



# Összefoglaló

Az MSZR (Mezőgazdasági számlarendszer) első előrejelzésének eredményei alapján a mezőgazdaság teljes kibocsátásának folyó alapáron számított értéke 2024-ben 8,0 százalékkal maradt el a 2023. évi eredménytől. A termelés költségei összességében 5,2 százalékot estek, így a bruttó hozzáadott érték 13,1 százalékkal, a mezőgazdasági tevékenységből származó nettó vállalkozói jövedelem pedig 35,4 százalékkal lett alacsonyabb 2024-ben a 2023. évihez képest.

Az egy teljes munkaidős dolgozóra kalkulált mezőgazdasági tevékenységből származó reáljövedelem 2024-ben 15,5 százalékkal csökkent a 2023. évvel összehasonlítva.

## Summary

Based on the results of the first forecast of the EEA (Economic Accounts for Agriculture), the total agricultural output at current basic prices in 2024 was 8.0 per cent less than in 2023. Overall, the cost of production decreased by 5.2 per cent, resulting in a 13.1 per cent decrease in gross value added and a 35.4 per cent decrease in net entrepreneurial income from agricultural activity in 2024 compared to 2023.

Real income from agricultural activity per full-time worker in 2024 decreased by 15.5 per cent compared to 2023.

# A Mezőgazdasági számlarendszer első előzetes eredményei 2024-re vonatkozóan

## Módszertani áttekintés

A Mezőgazdasági számlarendszer (MSZR) adatait évente kétszer előzetesen, először a tárgyév novemberének végén, ezt követően a tárgyévet követő márciusban kell átadni az Európai Bizottság részére. A végleges adatsort a tárgyévet követő év szeptemberéig kell elkészíteni. Az Agrárminisztérium (AM) és a Központi Statisztikai Hivatal (KSH) közötti munkamegosztásnak megfelelően a KSH a felelős az MSZR-adatok előállításáért. Az Agrárközgazdasági Intézet a rendelkezésre álló adataival segíti az MSZR elkészítését.

Az MSZR célja, hogy realiztikus képet adjon a nemzetgazdaságban történő termelés komplett folyamatáról, emellett az azt befolyásoló tényezőkről, továbbá a forgalmazás és fogyasztás összefüggéséről.

Az MSZR a mezőgazdaság egészének tiszta, halmozódásoktól mentes teljesítményének kimutatását tűzi ki célul. Adatai az országban végzett minden egyes mezőgazdasági tevékenységre vonatkoznak, az azt végzők fő tevékenységétől függetlenül. Vagyis az MSZR tartalmazza a nem mezőgazdaságba sorolt szervezetek mezőgazdasági tevékenységét, de nem tartalmazza a mezőgazdasági szervezetek nem mezőgazdasági tevékenységét.

Az MSZR figyelembe veszi a hagyományos mezőgazdasági tevékenységek – növénytermesztés, állattenyésztés – mellett a mezőgazdasági szolgáltatások és az el nem különíthető másodlagos, nem mezőgazdasági tevékenységek során termelt termékek és szolgáltatások értékét is.

Az MSZR az értékelést alapáron végzi, azaz a termelői árhoz hozzáadja a termékhez köthető támogatásokat, melyeket közvetlenül a termelők kapnak meg, és nem foglalja magába a termékadókat. A kapott támogatás a mezőgazdaság kibocsátásának értékét növeli, amennyiben termeléshez kötött támogatást kap a termelő.

Az MSZR számba vesz minden mezőgazdasági tevékenységet függetlenül attól, hogy az adott termelőegység a főtevékenysége (vagyis az összes hozzáadott értékéhez legnagyobb mértékben hozzájáruló tevékenysége) alapján melyik nemzetgazdasági ágazathoz tartozik.

Ugyanakkor kizárólag a mezőgazdasági és az ahhoz szorosan kapcsolódó tevékenységeket számolja el. Ez azt jelenti, hogy a számlarendszer megjeleníti a nem mezőgazdasági profillal rendelkező termelőegységek mezőgazdaságból származó kibocsátását és jövedelmét, de nem méri a mezőgazdasági főtevékenységű üzemek elkülöníthető, nem mezőgazdasági tevékenységből származó eredményeit.

Az MSZR-ben az elszámolási periódus a naptári év. A számbavétel eredményszemléletben zajlik, azaz az abban az időszakban érvényes értéken, amikor a gazdasági érték, követelés vagy igény keletkezik. A kibocsátást a létrejöttének időpontjában kell értékelni, függetlenül az értékesítés, illetve az ellenérték befolyásának időpontjától. Az el nem adott, raktáron lévő készleteket is elszámolja, mintha az értékesítésre került volna. A kimutatott eredmény tehát inkább potenciális, az adott évben csak részben realizált jövedelem. Azt a jövedelmet is tartalmazza, amelyhez a saját termelésű mezőgazdasági termékek fogyasztása juttatja a háztartásokat.

A munkabérek és a munkavállalói jövedelmek elszámolásánál jelentkezik az MSZR egyik igen fontos sajátossága. Itt ugyanis csak azt a teljes természetbeni és pénzbeli díjazást kell elszámolni, amit a munkaadó fizet a munkavállalónak az adott időszakban végzett munkáért. A saját gazdaságban végzett munka, a nem fizetett munkaerő (segítő családtagok) bére, illetve jövedelemigénye nincs elszámolva, hanem a működési eredmény részét képezi.

A mezőgazdasági jövedelmet nem szabad a gazdálkodók jövedelmének tekinteni, mivel – a tisztán mezőgazdaságból származó jövedelmek mellett – más forrásokból is jövedelemhez juthatnak. Továbbá ez a jövedelem az adott elszámolási időszak alatt végzett mezőgazdasági (valamint másodlagos, nem mezőgazdasági) tevékenységgel képzett jövedelemre vonatkozik annak ellenére, hogy bizonyos esetekben a jövedelmek csak egy későbbi időpontban folynak be. Ezért ezek nem jelentenek olyan jövedelmet, melyet még az adott elszámolási időszak alatt ténylegesen meg is kapnak a jogosultak. A számolt jövedelemmutatók nem a mezőgazdaságból élő háztartások összjövedelmének vagy rendelkezésre álló jövedelmének mutatói.

## A mezőgazdaság 2024. évi teljesítményének első előrejelzése

Az MSZR első előrejelzésének eredményei alapján 2024-ben a mezőgazdaság teljes kibocsátásának folyó alapáron számított értéke 8,0 százalékkal maradt el a 2023. évi eredménytől. A termelés költségei összességében 5,2 százalékkal mérséklődtek, így a bruttó hozzáadott érték 13,1 százalékkal, a mezőgazdasági tevékenységből származó nettó vállalkozói jövedelem 35,4 százalékkal lett alacsonyabb 2024-ben a 2023. évi eredményhez képest.

1. ábra: A mezőgazdasági kibocsátás alakulása 2022–2024 között

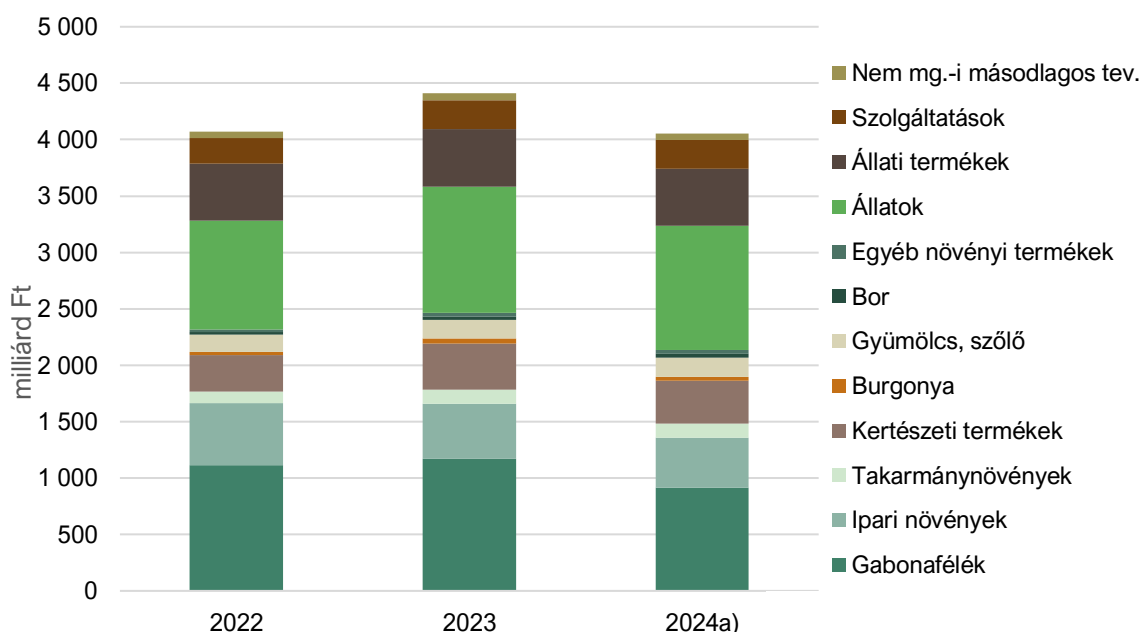

a) 2024 előzetes adat.  
Forrás: AKI, KSH

Az egy teljes munkaidős dolgozóra kalkulált mezőgazdasági tevékenységből származó reáljövedelem 2024-ben 15,5 százalékkal csökkent a 2023. évvel összehasonlítva.

A mezőgazdaság teljes bruttó kibocsátásának értéke az előzetes adatok alapján meghaladta a 4 ezer milliárd forintot, azonban, a 2023. évi 8,4 százalékos növekedés után csökkenés következett, és a kibocsátás értéke visszaesett a 2022. évi szintre. A prognózis szerint 2024-ben csökkenés várható 8,0 százalékos mértékben. A növényi termékek kibocsátásának volumene 11,0 százalékkal szűkül, míg az állatok és állati termékek termelésének volumene 4,9 százalékkal emelkedik az előzetes adatok alapján.

A növénytermesztési és kertészeti termékek termelői árszínvonala 2,4 százalékkal, az élő állatok és az állati termékeké 7,2 százalékkal mérséklődött 2024-ben. A volumen- és árváltozás következtében, valamint a termeléshez kötött támogatásokat figyelembe véve a növénytermesztési és kertészeti termékek kibocsátásának értéke folyó alapon 13,3 százalékkal, az állatok és állati termékek kibocsátásának értéke 1,6 százalékkal csökkent.

2. ábra: A mezőgazdasági kibocsátás értéke és szerkezete 2024-ben<sup>a)</sup>

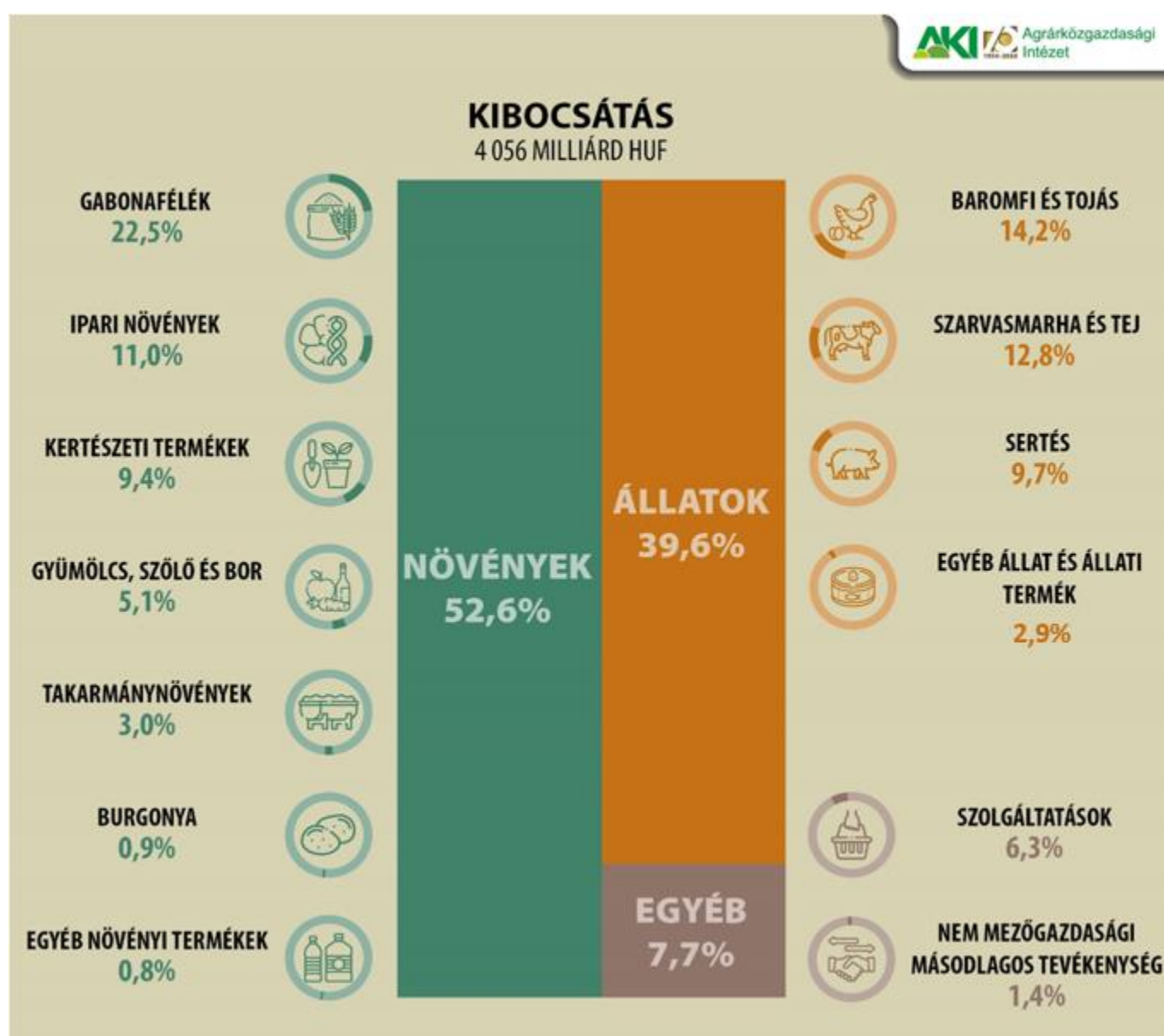

<sup>a)</sup> 2024 előzetes adat.  
Forrás: AKI, KSH

2024-ben az időjárás igen szélsőségesen alakult, kora tavasszal csapadékhiány alakult ki, ugyanakkor a nyár elején jelentős esőzések voltak, ezt követően pedig heteken át tartó hőhullám következett. A csapadékhiányos időjárás és a nyári aszály negatívan befolyásolták a terméseredményeket.

A prognózis készítésének időpontjában rendelkezésre álló információk adatai szerint a gabonafélék kibocsátásának volumene 15,7 százalékkal esett, a kibocsátás alakulásában az árpa (–29,0 százalék) és a kukorica jelentős terméscsökkenésének (–18,5 százalék) meghatározó szerepe volt.

Az elmúlt 5 év során búzából 2021-ben keletkezett a legjobb termésátlag, amely 5,9 tonna/hektár volt. A tavalyi 5,9 millió tonna termésmennyiséghez képest 2024-ben az előzetes adatok alapján 5,3 millió tonna termést takarítottak be, és a termésátlag pedig 5,8 tonna volt hektáronként. Ezáltal a búza termésmennyisége 10,2 százalékkal lett kevesebb 2024-ben az előrejelzések szerint.

A többi gabonaféle betakarított mennyisége eltérő mértékben változott az előző évihez képest az előzetes adatok alapján: az árpáé 29,0, a rozsé 23,1 százalékkal csökkent, a zabé pedig 29,8 százalékkal volt több, mint 2023-ban.

A jelentés készítésekor rendelkezésre álló információk szerint 2024-ben a napraforgó 12,9, míg a repce termésmennyisége 31,0 százalékkal csökkent a 2023. évi eredményhez képest.

A gyümölcsstermés (szőlővel együtt) összességében csökkent (–11,8 százalék), amelyből az almánál 30,6, míg a körténél 5,0 százalékos csökkenés, ellenben az őszibaracknál 39,0 százalékos növekedés figyelhető meg az előzetes adatok szerint a tavalyi évhez képest.

Az előrejelzés alapján a mezőgazdasági termelői árak, – a teljes mezőgazdaságot tekintve – 4,1 százalékkal mérséklődtek 2024-ben az az előző évihez viszonyítva.

A gabonafélék termelői ára 7,3 százalékkal, a zöldségfélék és kertészeti termékeké 5,9 százalékkal, a burgonyáé 12,6 százalékkal csökkent, míg az ipari növényeké 4,4 százalékkal emelkedett. A gyümölcsfélék (szőlővel együtt) esetében pedig előreláthatólag 16,7 százalékos termelői árnövekedés várható. A gabonafélék közül a közönséges búza termelői ára várhatóan 5,6 százalékkal, az árpáé pedig 1,1 százalékkal alacsonyabb 2024-ben, mint a megelőző évben. A kukorica termelői ára előreláthatóan 11,4 százalékkal csökkenni fog, a rozsé változatlan szinten marad, míg a rizs termelői ára várhatóan 3,6 százalékkal emelkedik.

A gyümölcsfélék közül az alma termelői ára nőtt a legnagyobb mértékben (+38,1 százalék), a körtéé 11,5 százalékkal emelkedett, ellenben az őszibarack termelői ára 38,9 százalékkal alul maradt az előző évihez viszonyítva. Az ipari növények termelői árának növekedése 4,4 százalékos volt, ezen belül a szója termelői ára 1,3 százalékkal, a repce termelői ára 5,6, a napraforgóé 5,9 százalékkal nőtt, azonban a cukorrépáé 22,0 százalékkal csökkent 2024-ben az előző évhez képest.

A mezőgazdasági kibocsátás termelői árai összességében 4,1 százalékkal mérséklődtek, ugyanakkor az állatok esetében a termelői ár 8,5 százalékkal, az állati termékek esetében pedig 4,5 százalékkal csökkent a 2023. évi szinthez képest.

Az élő állatok és állati termékek termelői ára az első becslés adatai alapján 7,2 százalékkal csökkent.

A szarvasmarha termelői ára 5,3 százalékkal emelkedett, ellenben a sertés termelői ára 6,3 százalékkal a baromfié pedig 14,7 százalékkal csökkent. A tej termelői ára 4,3, a tojás ára pedig 8,9 százalékkal múlta alul az előző évi szintet.

A szarvasmarha kibocsátásának volumene 4 százalékkal mérséklődött, azonban a sertésé 9 százalékkal, míg az élő baromfié 7 százalékkal növekedett. A tejtermelés volumenében 4 százalékos emelkedés történt.

A két alaptervekenység, a növénytermelés és a kertészet, illetve az állattenyésztés kibocsátásának aránya az előzetes számítások alapján 2024-ben 57:43 arányban oszlik meg, tehát kismértékben változott az előző évhez képest. 2023-ban ez az arány 60:40 százalék volt, vagyis 2024-ben 3 százalékponttal nőtt az állattenyésztés és 3 százalékponttal csökkent a növénytermesztés részaránya (3. ábra). Az alábbi ábrán is megfigyelhető, hogy 2022-től fokozatosan csökken a növénytermesztés aránya és a megfigyelt öt év folyamán a mezőgazdasági szerkezetben most a legmagasabb az állattenyésztés aránya.

3. ábra: **A növénytermelés és az állattenyésztés arányának alakulása 2020 és 2024 között**

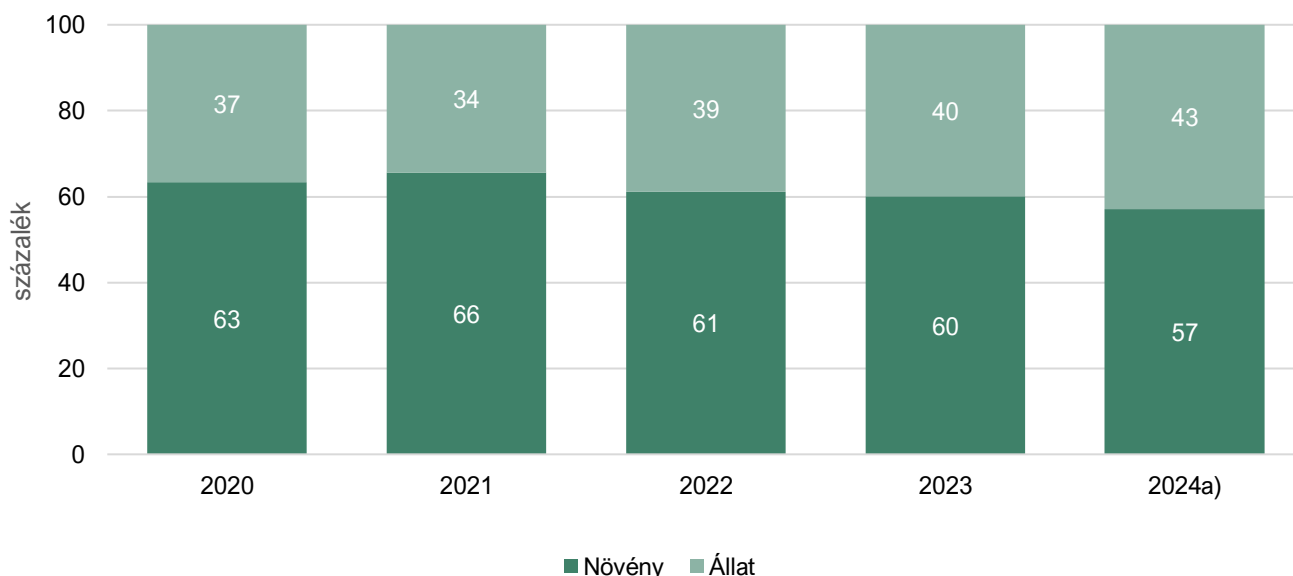

a) 2024 előzetes adat.  
Forrás: AKI, KSH

A folyó termelőfelhasználás, amely a termékek előállítására és a szolgáltatások nyújtására fordított összeg, 2024-ben az előzetes adatok alapján 2686 milliárd forintot tett ki. Számításaink szerint a ráfordítások árai 7,8 százalékkal csökkentek és értékben pedig 5,2 százalékos mérséklődést jelentettek 2024-ben. Az első becslés alapján a ráfordítások közül a legnagyobb mértékben az állategészségügyi költségek (+11,4 százalék) emelkedtek, de nőttek még az épületfenntartási és gépfenntartási költségek is, előbbi 6,5, utóbbi 7,6 százalékkal. Ezenfelül a növényvédőszer-költségek is növekedtek kisebb mértékben (+3,3 százalék). A műtrágya- és talajjavítószer-költségek és a takarmányköltségek egyaránt 13,2 százalékos mértékben csökkentek, viszont a vetőmagköltségekben 3,3, az energiaköltségekben 3,4 százalékos mérséklődés volt tapasztalható.

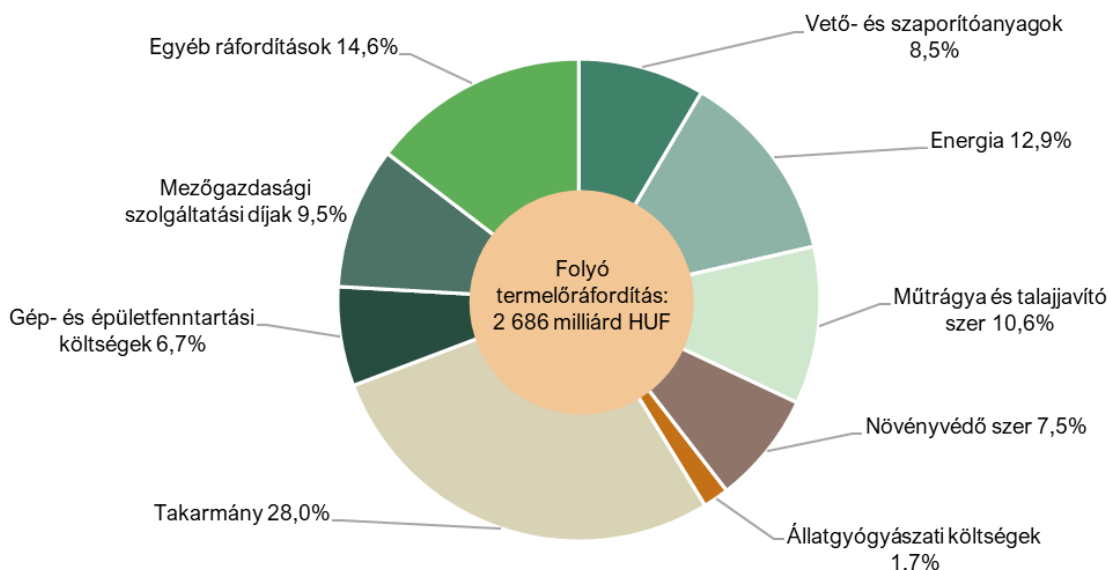

4. ábra: A folyó termelőfelhasználás értéke és szerkezete 2024-ben<sup>a)</sup>

<sup>a)</sup> 2024 előzetes adat.  
Forrás: AKI, KSH

A bruttó hozzáadott érték volumene 17,4, folyó áron 13,1 százalékkal csökkent 2024-ben (5. ábra). Ez évben 100 forint értékű folyó alapáron mért kibocsátás előállításához 66 forint értékű inputot használtak, ami így 3,1 százalékkal több az egy évvel korábbinál.

5. ábra: A folyó termelőfelhasználás és a bruttó hozzáadott érték alakulása 2020 és 2024 között

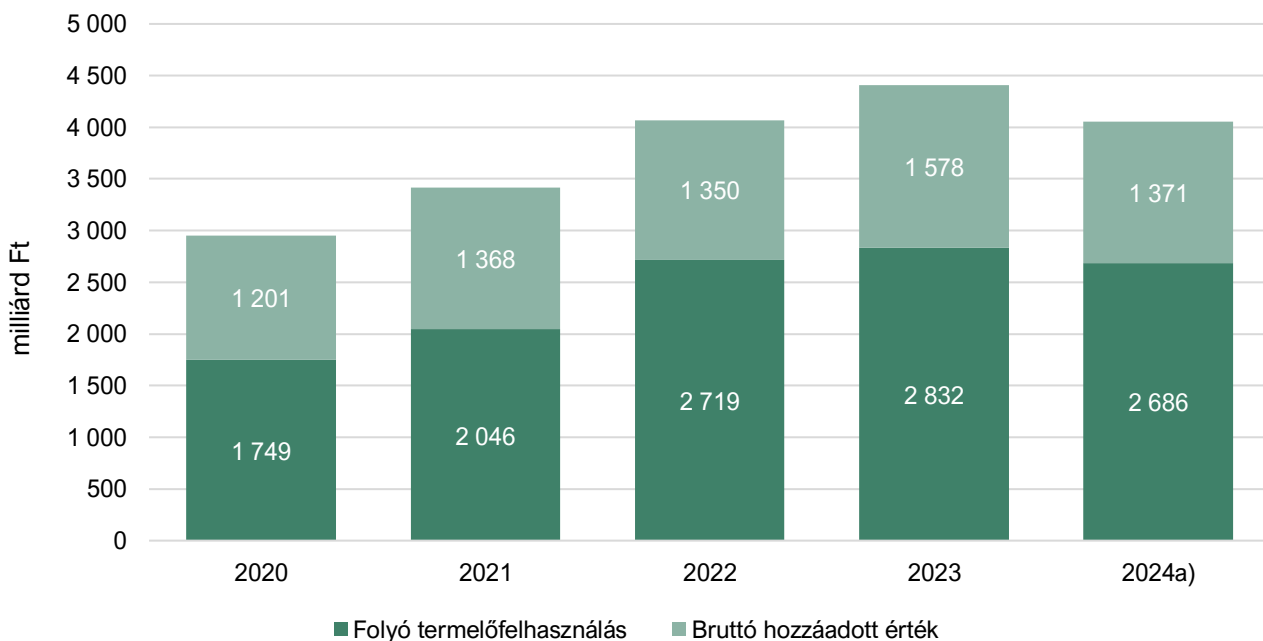

<sup>a)</sup> 2024 előzetes adat.  
Forrás: AKI, KSH

A termelési tényezők jövedelme 14,5 százalékkal esett vissza 2024-ben. A mezőgazdaságban keletkező nettó vállalkozói jövedelem folyó alapáron 35,4 százalékkal lett kevesebb, mint egy évvel korábban. A mezőgazdasági munkaerő-ráfordítás összeségében 5,6 százalékkal mérséklődött 2024-ben, amelyből a nem fizetett munkaerő-ráfordítás 9,5 százalékkal maradt el, a fizetett munkaerő-ráfordítás azonban mindössze 0,5 százalékkal csökkent az előző évi szinthez képest (6. ábra).

6. ábra: **A mezőgazdaságban felhasznált nem fizetett és fizetett munkaerő alakulása 2020 és 2024 között**

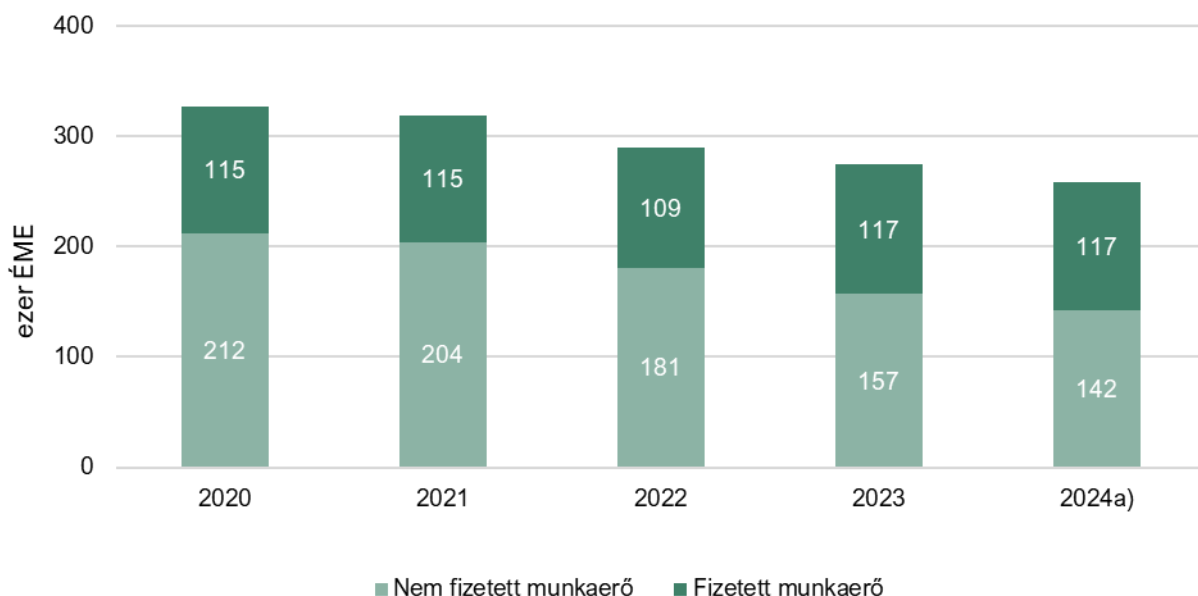

<sup>a)</sup> 2024 előzetes adat.

Megjegyzés: az éves munkaerőegység (ÉME), egy olyan személy éves munkaidő-ráfordításának felel meg, aki egész éven át teljes munkaidőben végez mezőgazdasági tevékenységet egy mezőgazdasági egységben.

Forrás: AKI, KSH

A mezőgazdaságban dolgozók jövedelemhelyzetének alakulását mérő „A” mutató 84,5 százalék, vagyis 2024-ben az egy teljes munkaidős (fizetett és nem fizetett) dolgozóra számított mezőgazdasági tevékenységből keletkező reáljövedelem 15,5 százalékos csökkenést mutatott. A jövedelem változását a 2010-es szinttel összehasonlítva azt láthatjuk, hogy az elmúlt 14 év alatt az egy mezőgazdasági dolgozóra eső kalkulált reáljövedelem 132,1 százalékkal növekedett (7. ábra).

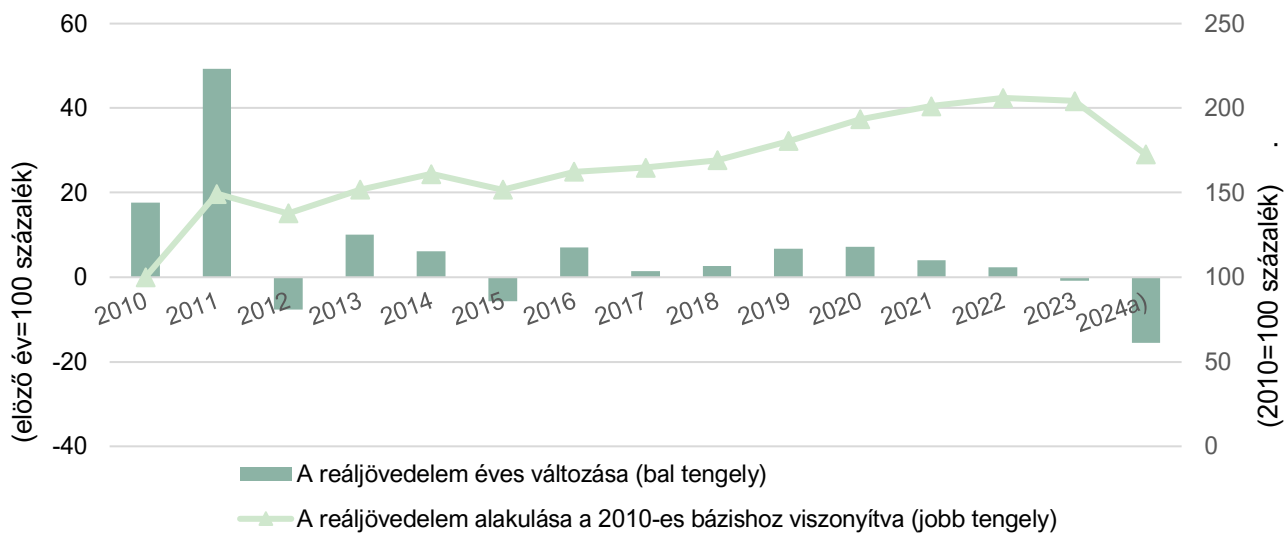
7. ábra: **Az egy munkaerőegységre jutó reáljövedelem évenkénti változása és a 2010-es bázishoz viszonyított alakulása**

a) 2024 előzetes adat.  
Forrás: AKI, KSH



# Táblázatok

1. táblázat: **A Mezőgazdasági számlarendszer főbb kibocsátás- és jövedelemadatai<sup>a)</sup>**

Megnevezés	2022	2023	2024 <sup>b)</sup>
	Folyó alapon, milliárd HUF		
Gabonafélék (vetőmaggal)	1 114	1 170	914
Ipari növények (hüvelyesekkel)	550	489	445
Takarmánynövények	104	127	121
Kertészeti termékek (zöldség, ültetvény, virág)	324	409	380
Burgonya (vetőgumóval együtt)	29	42	38
Szőlő, gyümölcs	148	165	169
Bor	28	31	36
Egyéb növényi termékek	19	31	32
Növénytermesztési és kertészeti termékek együtt	2 315	2 462	2 135
Állatok	968	1 121	1 104
Szarvasmarha	147	158	179
Sertés	319	385	395
Juh és kecske	36	36	44
Baromfi	445	520	463
Állati termékek	501	512	503
Tej	341	342	340
Tojás	108	123	113
Élő állatok és állati termékek együtt	1 469	1 633	1 607
Mezőgazdasági termékek összesen	3 784	4 095	3 742
Mezőgazdasági szolgáltatások	228	256	256
Nem mezőgazdasági másodlagos tevékenység	56	59	59
Mezőgazdasági kibocsátás összesen	4 069	4 409	4 056
Folyó termelőfelhasználás	2 719	2 832	2 686
Bruttó hozzáadott érték alapon	1 350	1 578	1 371
Termelési tényezők jövedelme	1 481	1 593	1 361
Működési eredmény/vegyes jövedelem	988	971	692
Nettó vállalkozói jövedelem	776	747	482

<sup>a)</sup> Az MSZR adatai tevékenységi alapon számítva.

<sup>b)</sup> Előzetes adat.

Forrás: KSH, AKI

2. táblázat: **Mezőgazdasági munkaerő-felhasználás**

Megnevezés	2022	2023	2024 <sup>a)</sup>
	éves munkaerőegység <sup>b)</sup>		
Összes mezőgazdasági munkaerő-felhasználás	289 529	274 163	258 689
Nem fizetett munkaerő	180 521	156 949	142 011
Fizetett munkaerő	109 008	117 214	116 678

<sup>a)</sup> Előzetes adat.

<sup>b)</sup> Egy olyan személy éves munkaidő-ráfordításának felel meg, aki egész éven át teljes munkaidőben végez mezőgazdasági tevékenységet egy mezőgazdasági egységben.

Forrás: KSH, AKI

3. táblázat: **A mezőgazdasági számla főbb adatainak változása<sup>a)</sup>**

Megnevezés	Volumenindex			Értékindex		
	2022/21	2023/22	2024/23 <sup>b)</sup>	2022/21	2023/22	2024/23 <sup>b)</sup>
Gabonafélék (vetőmaggal)	64,3	164,4	84,3	109,6	105,0	78,1
Ipari növények (hüvelyesekkel)	74,0	144,1	88,6	107,5	88,9	91,1
Takarmánynövények	85,4	139,0	95,4	119,5	122,2	95,5
Kertészeti termékek (zöldség, ültetvény, virág)	97,3	108,0	98,3	122,9	126,1	92,9
Burgonya (vetőgumóval együtt)	85,6	106,3	103,7	123,2	144,7	90,6
Gyümölcs és szőlő	99,1	100,6	88,2	105,7	111,1	102,4
Bor	92,9	101,4	94,0	113,3	111,1	118,4
Egyéb növényi termékek	78,9	125,1	100,0	88,2	165,2	102,0
Növénytermesztési és kertészeti termékek együtt	74,8	144,7	89,0	110,9	106,4	86,7
Állatok	95,0	102,3	105,8	126,1	115,8	98,5
Szarvasmarha	101,2	94,6	96,0	122,2	107,2	113,4
Sertés	99,2	100,8	109,0	138,0	120,4	102,7
Juh és kecske	102,0	105,1	100,0	134,4	101,3	120,5
Baromfi	89,8	105,4	107,0	121,0	116,7	89,1
Állati termékek	102,4	97,6	102,9	152,6	102,2	98,2
Tej	98,0	99,7	104,0	146,9	100,2	99,5
Tojás	107,4	96,0	101,0	166,6	113,6	92,0
Élő állatok és állati termékek együtt	97,2	100,7	104,9	134,1	111,1	98,4
Mezőgazdasági termékek összesen	82,5	127,6	95,3	118,9	108,2	91,4
Mezőgazdasági szolgáltatások	99,1	101,3	100,0	124,4	112,1	100,0
Nem mezőgazdasági másodlagos tevékenység	93,9	86,7	100,0	119,6	103,8	100,0
Mezőgazdasági kibocsátás összesen	83,5	125,6	95,6	119,2	108,4	92,0
Folyó termelőfelhasználás	92,3	100,3	102,9	132,9	104,2	94,8
Bruttó hozzáadott érték alapján	70,4	176,5	82,6	98,7	116,9	86,9
Termelési tényezők jövedelme				106,2	107,6	85,5
Működési eredmény/vegyes jövedelem				107,1	98,2	71,2
Nettó vállalkozói jövedelem				103,6	96,2	64,6

<sup>a)</sup> Az MSZR adatai tevékenységi alapon számítva.<sup>b)</sup> Előzetes adat.

Forrás: KSH, AKI

4. táblázat: **Mezőgazdasági jövedelemindexek**

Megnevezés	2022	2023	2024 <sup>a)</sup>
	előző év = 100,0 százalék		
A mutató: Az egy teljes munkaidős dolgozóra számított mezőgazdasági tevékenységből származó reáljövedelem változása	102,4	99,1	84,5
C mutató: A nettó vállalkozói jövedelem reálértékének változása	90,7	84,0	66,5

<sup>a)</sup> Előzetes adat.

Forrás: KSH, AKI



