

XIX. évfolyam 5. szám 2016



**STATISZTIKAI JELENTÉSEK**  
AZ ÉLELMISZER-GAZDASÁG KÜLKERESKEDELME

2016. év I–II. hónap

**Az élelmiszer-gazdaság külkereskedelme  
XIX. évfolyam 5. szám 2016**

Megjelenik havonta  
2016. május 20.

**Felelős szerkesztő**  
Bábáné Demeter Edit

**Szerző**  
Varga Éva  
varga.eva@aki.gov.hu

**Kiadó**  
Agrárgazdasági Kutató Intézet  
H-1093 Budapest, Zsil utca 3–5.  
Postacím: H-1463 Budapest, Pf.: 944  
Telefon: (+36 1) 476-3060  
Fax: (+36 1) 476-3304  
www.aki.gov.hu  
aki@aki.gov.hu  
https://asir.aki.gov.hu

ISSN 1418 2130

Ezenkívül figyelmébe ajánljuk az Agrárstatisztikai Információs Osztály adatgyűjtéseinek összefoglalóit, valamint a rendszeresen megjelenő Agrárgazdasági Figyelőt, amely áttekinti a főbb gazdasági folyamatokat és statisztikai eredményeket.

A kiadványokkal kapcsolatban részletes felvilágosítást ad:  
Publikációs Csoport  
publikacio@aki.gov.hu  
Telefon: (+36 1) 476-3060

Minden jog fenntartva. A kiadvány bármely részének sokszorosítása, adatainak bármilyen formában (nyomtatott vagy elektronikus) történő tárolása vagy továbbítása, illetőleg bármilyen elven működő adatbázis-kezelő segítségével történő felhasználása csak a kiadó előzetes írásbeli engedélyével történhet.

## Tartalomjegyzék

<b>Az agrár-külkereskedelem főbb jellemzői 2016. január-februárban.....</b>	<b>3</b>
<b>Táblázatok.....</b>	<b>7</b>
Az agrár-külkereskedelem áruosztályok szerint	7
Az agrár-külkereskedelmi forgalom áruszerkezete	8
Az EU-val folytatott agrár-külkereskedelem áruszerkezete	9
Az agrár-külkereskedelmi forgalom a fontosabb országok szerint	10
Agrár-külkereskedelem főbb termékcsopontonként	12

## Az agrár-külkereskedelem főbb jellemzői 2016. január-februárban

A mezőgazdasági és élelmiszer-ipari termékek kivitele 1245 millió eurót, behozatala 810 millió eurót tett ki 2016 első két hónapjában, az agrár-külkereskedelmi forgalom 435 millió euró aktívumot eredményezett. Az agrárkivitel értéke 1,4, a behozatalé 3,5 százalékkal emelkedett, az egyenleg 2,3 százalékkal, 33 millió euróval maradt el az egy évvel korábitól (1. ábra).

A mezőgazdasági és élelmiszer-ipari termékek részesedése a teljes nemzetgazdasági exportból 2016 első két hónapjában 8,5 százalék, az importból 6,2 százalék volt. Az agrárimport aránya azonos az egy évvel korábbival, míg az export aránya 0,3 százalékponttal alacsonyabb, mint 2015 első két hónapjában volt.

1. ábra: Az agrár-külkereskedelem alakulása és részesedése a nemzetgazdaság teljes exportjából és importjából (2015–2016)

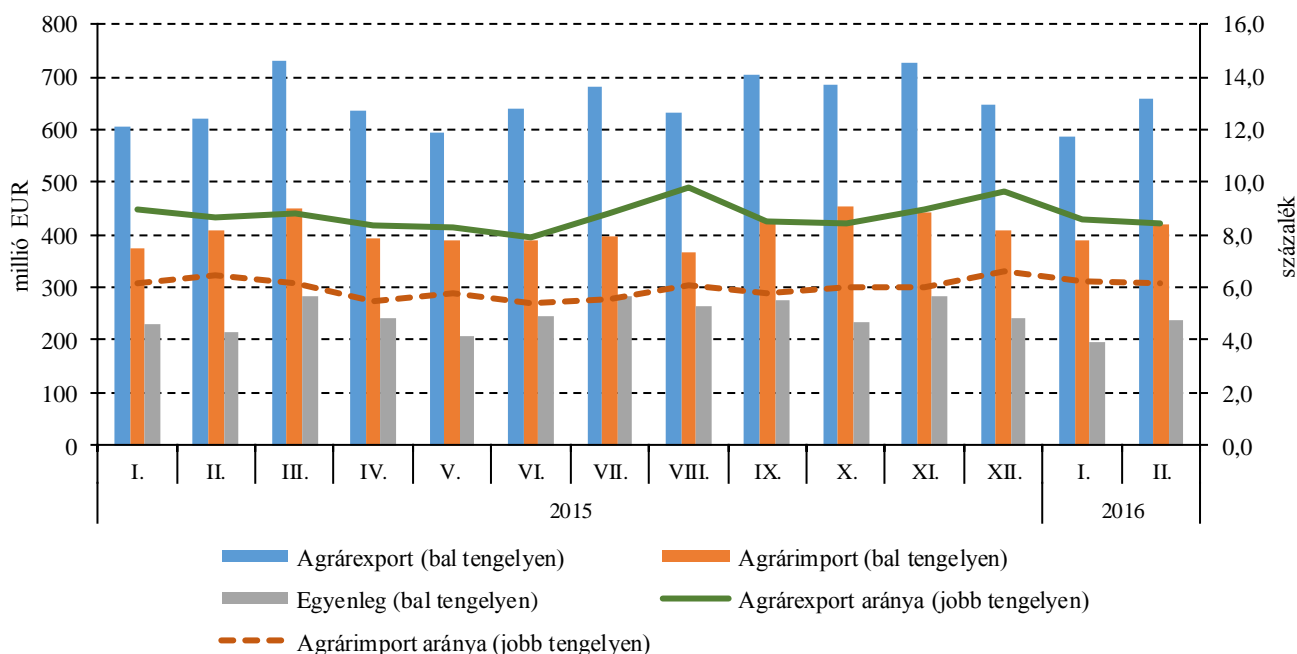

Forrás: KSH-adatok alapján az AKI Agrárstatisztikai Osztályán készült összeállítás

2016 első két hónapjában az élő sertés külkereskedelmi forgalma mintegy 20 százalékkal elmaradt az egy évvel korábbi azonos időszakhoz képest. Az export- és az importvolumen csökkenése mellett az ár is mérséklődött. A behozatal mind mennyiségben, mind értékben több mint háromszorosa volt a kivitelnek (2. ábra).

Sertéshúsból az egy évvel korábbinál 9 százalékkal kevesebbet vittünk ki és 9 százalékkal többet hoztunk be 2016 első két hónapjában. Az egyenleg 3 millió euró volt, harmada az egy évvel ezelőttinek (3. ábra).

A baromfihús külkereskedelmének aktívuma elérte a 72 millió eurót, csaknem 20 százalékkal meghaladva a bázisidőszak szintjét, mivel a baromfihús exportvolu-

mene 12 százalékkal nőtt, importvolumene 8 százalékkal csökkent és az importátlagár is alacsonyabb volt, mint 2015 első két hónapjában (4. ábra).

A gabonaexport 2016 január–februárjában az agrár-export értékének 19 százalékát adta, míg a bázisidőszakban a 23 százalékát. A gabonafélék 234 millió eurós exportvolumene 26 százalékkal, exportárbevétele 16 százalékkal volt kisebb, mint a bázisidőszakban. A kivitt mennyiség 55 százalékát a kukorica, 37 százalékát a búza, 7 százalékát az árpa adta. A kukoricaexport (474 ezer tonna) csak 60 százaléka az egy évvel korábbinak, a búzaexport viszont 20 százalékkal bővült (5. ábra). A kukorica exportátlagára 32 százalékkal maga-

sabb volt, mint a bázisidőszakban, ellenben a búza esetében 10 százalékkal csökkent az átlagár.

A vizsgált időszakban a repcemag kivitele az egy évvel korábbi szint felére esett, míg a napraforgó kivitele közel 40 százalékkal bővült. Az exportátlagár mindkét

termék esetében jelentősen emelkedett. A repceexport átlagára közel 30 százalékkal, a napraforgóé csaknem 20 százalékkal magasabb volt, mint 2015 első két hónapjában (6. ábra).

2. ábra: Az élő sertés külkereskedelmi forgalmának havi alakulása (2015–2016)

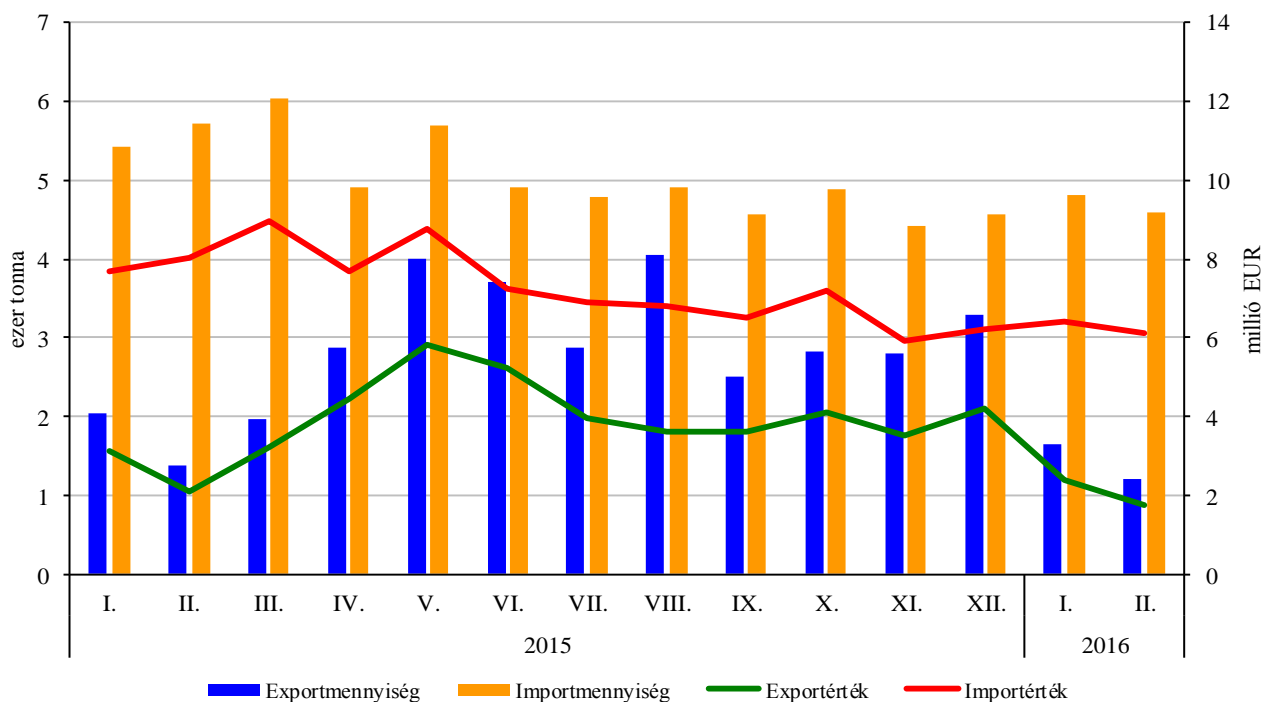

Forrás: KSH-adatok alapján az AKI Agrárstatisztikai Osztályán készült összeállítás

3. ábra: A sertéshús külkereskedelmi forgalmának havi alakulása (2015–2016)

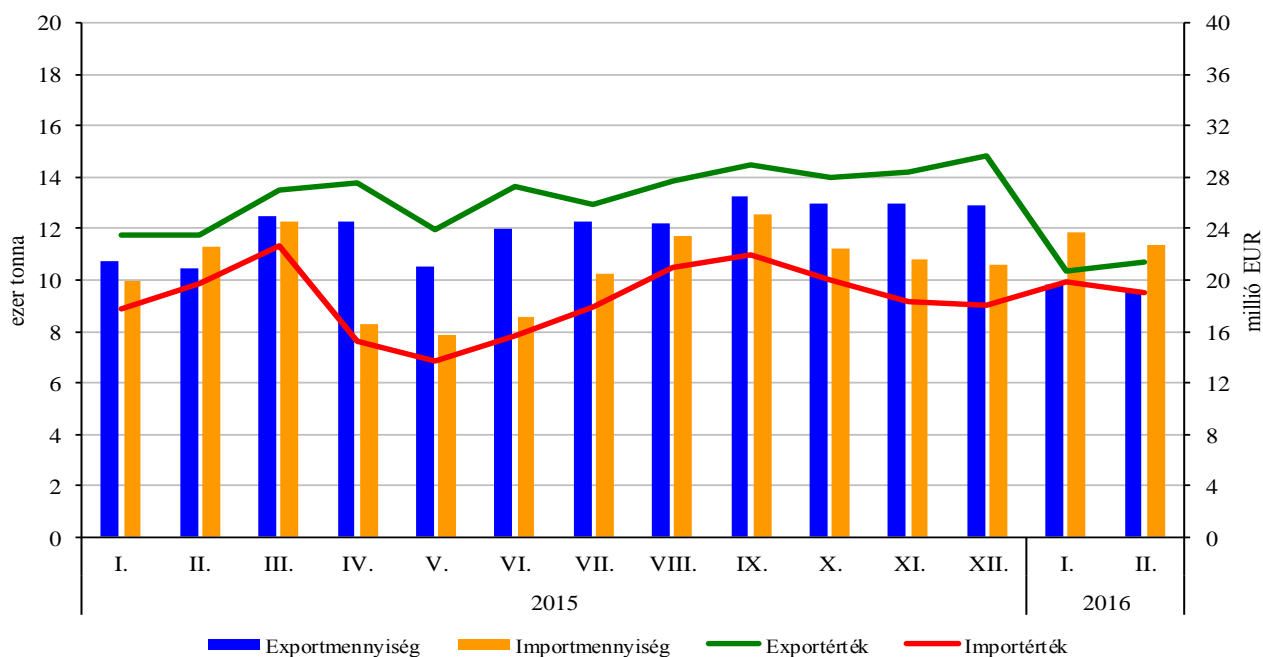

Forrás: KSH-adatok alapján az AKI Agrárstatisztikai Osztályán készült összeállítás

4. ábra: **A baromfi hús külkereskedelmi forgalmának havi alakulása (2015–2016)**

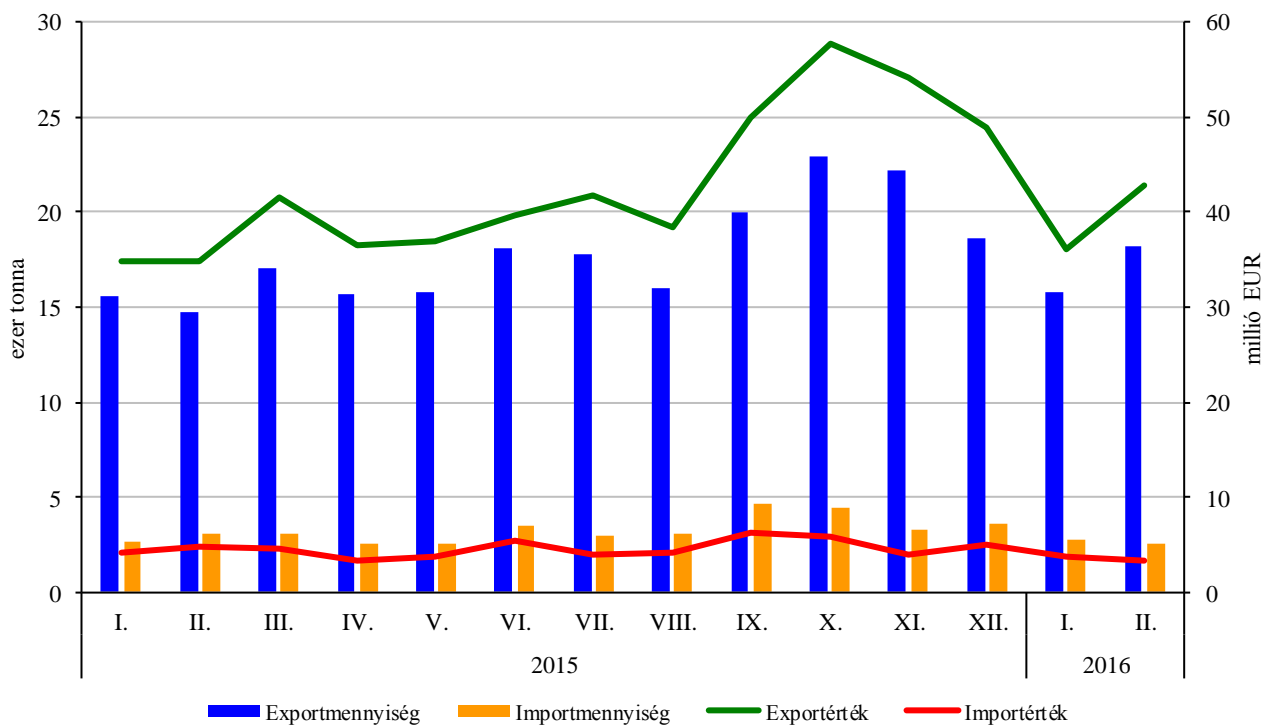

Forrás: KSH-adatok alapján az AKI Agrárstatisztikai Osztályán készült összeállítás

5. ábra: **A búza és a kukorica külkereskedelmi forgalmának havi alakulása (2015–2016)**

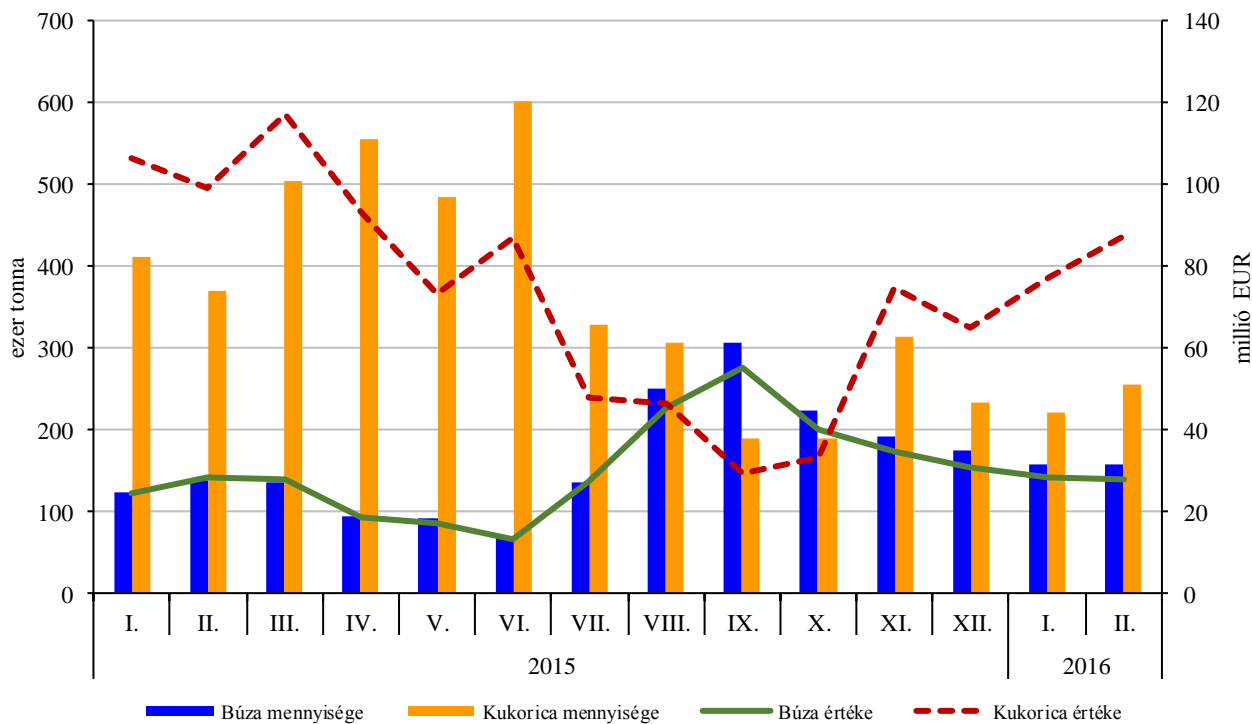

Forrás: KSH-adatok alapján az AKI Agrárstatisztikai Osztályán készült összeállítás

6. ábra: A repce és a napraforgó külkereskedelmi forgalmának havi alakulása (2015–2016)

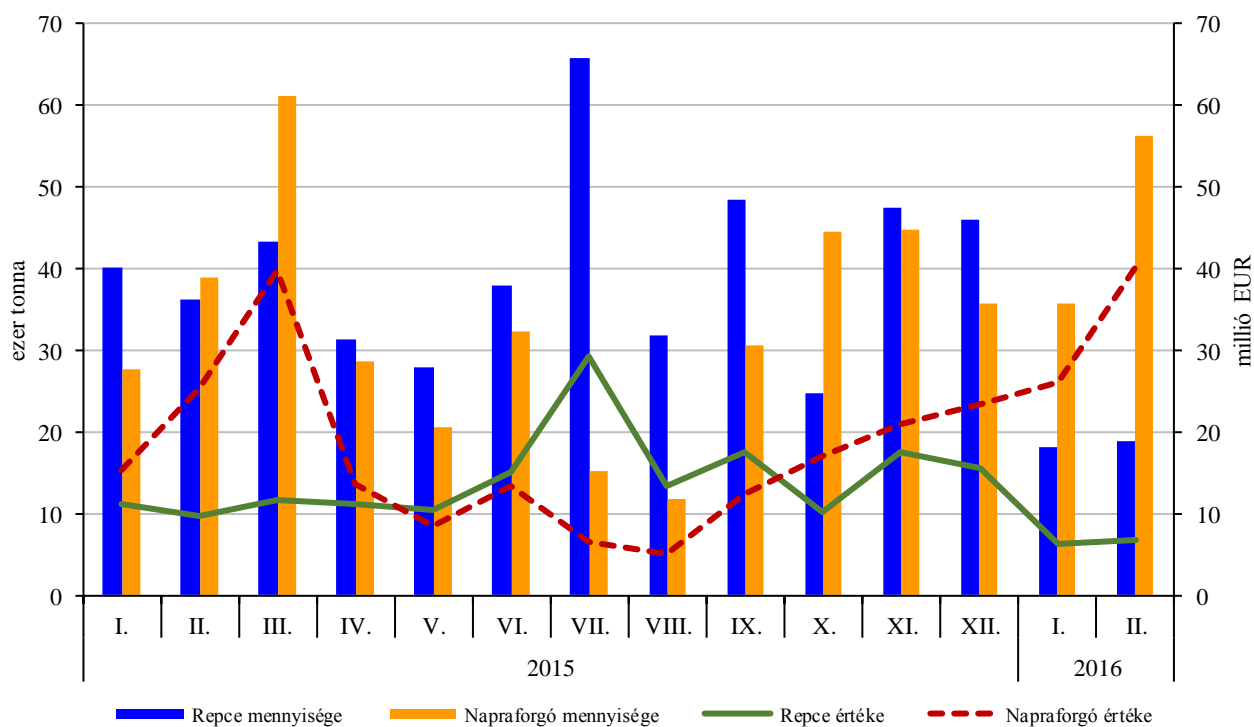

Forrás: KSH-adatok alapján az AKI Agrárstatisztikai Osztályán készült összeállítás

## Táblázatok

1. táblázat: **A kivitel alakulása áruosztályok szerint**

millió EUR

Áruosztály	EXPORT					
	2015. I–II. hó			2016. I–II. hó		
	Összesen	EU	EU/Összesen, %	Összesen	EU	EU/Összesen, %
<b>I.</b>	242	174	71,8	255	177	69,5
<b>II.</b>	438	355	81,0	409	325	79,4
<b>III.</b>	73	66	91,5	73	66	90,4
<b>IV.</b>	475	419	88,2	507	451	88,9
<b>Összesen</b>	<b>1 227</b>	<b>1 014</b>	<b>82,6</b>	<b>1 245</b>	<b>1 019</b>	<b>81,9</b>

Forrás: KSH-adatok alapján az AKI Agrárstatisztikai Információs Osztályán készült összeállítás

2. táblázat: **A behozatal alakulása áruosztályok szerint**

millió EUR

Áruosztály	IMPORT					
	2015. I–II. hó			2016. I–II. hó		
	Összesen	EU	EU/Összesen, %	Összesen	EU	EU/Összesen, %
<b>I.</b>	161	159	98,4	157	155	98,7
<b>II.</b>	225	179	79,9	223	192	86,1
<b>III.</b>	28	26	92,9	37	32	85,6
<b>IV.</b>	368	349	94,6	392	370	94,5
<b>Összesen</b>	<b>782</b>	<b>712</b>	<b>91,1</b>	<b>810</b>	<b>749</b>	<b>92,6</b>

Forrás: KSH-adatok alapján az AKI Agrárstatisztikai Információs Osztályán készült összeállítás

3. táblázat: **Az egyenleg alakulása áruosztályok szerint**

millió EUR

Áruosztály	EGYENLEG			
	2015. I–II. hó		2016. I–II. hó	
	Összesen	EU	Összesen	EU
<b>I.</b>	80	15	98	22
<b>II.</b>	214	176	186	133
<b>III.</b>	45	41	37	35
<b>IV.</b>	106	70	115	81
<b>Összesen:</b>	<b>445</b>	<b>301</b>	<b>435</b>	<b>270</b>

Forrás: KSH-adatok alapján az AKI Agrárstatisztikai Információs Osztályán készült összeállítás

**I. áruosztály:** Élő állatok, állati termékek.

**II. áruosztály:** Növényi termékek.

**III. áruosztály:** Állati és növényi zsír és olaj; ezek bontási terméke; elkészített ételzsír; állati és növényi eredetű viasz.

**IV. áruosztály:** Élelmiszer-készítmények; italok, alkoholtartalmú folyadékok és ecet; dohány és elkészített dohánypótlók.

4. táblázat: **Az agrár-külkereskedelmi forgalom áruszerkezete**

ezer EUR

HS	Megnevezés	EXPORT			IMPORT		
		2015. I–II. hó	2016. I–II. hó	2016/ 2015 %	2015. I–II. hó	2016. I–II. hó	2016/ 2015 %
01	Élő állatok	35 923	42 058	117,1	29 181	28 776	98,6
02	Élelmezési célra alkalmas hús, vágási melléktermék és belseőség	134 563	139 718	103,8	57 925	59 643	103,0
03	Halak, rákok, puhatestű és más gerinctelen víziállatok	2 811	3 845	136,8	7 591	8 002	105,4
04	Tejtermékek; madártojás; természetes méz; másutt nem említett, élelmezési célra alkalmas állati eredetű élelmiszer	58 331	61 507	105,4	57 885	54 936	94,9
05	Másutt nem említett állati eredetű termékek	9 874	7 973	80,7	8 773	6 097	69,5
06	Növényi termékek	5 858	7 289	124,4	14 086	16 434	116,7
07	Élelmezési célra alkalmas zöldségfélék, gyökerek és gumók	34 614	37 078	107,1	40 445	44 425	109,8
08	Élelmezési célra alkalmas gyümölcs és dió; citrusfélék és a dinnyefélék héja	11 803	10 636	90,1	40 839	39 629	97,0
09	Kávé, tea, matétea és fűszerek	11 549	7 784	67,4	21 920	18 186	83,0
10	Gabonafélék	279 037	233 998	83,9	42 310	35 459	83,8
11	Malomipari termékek; maláta; keményítő; inulin; búzasikér	16 433	15 842	96,4	10 013	11 691	116,7
12	Olajos magvak és olajtartalmú gyümölcsök; különféle magvak és gyümölcsök; ipari és gyógynövények; szalma és takarmány	77 545	95 550	123,2	51 016	53 602	105,1
13	Sellak; mézga, gyanta és más növényi nedv és kivonat	946	108	11,4	3 657	3 291	90,0
14	Növényi eredetű nyersanyag fonásra; másutt nem említett növényi termék	708	522	73,7	298	408	136,9
15	Állati és növényi zsír és olaj; ezek bontási terméke; elkészített ételzsír;	72 654	73 494	101,2	27 743	36 798	132,6
16	Húsból, halból, rákból, rákfélékből és puhatestű, valamint más gerinctelen víziállatból készült termékek	31 463	33 365	106,0	26 681	32 627	122,3
17	Cukor és cukorárúk	30 304	37 607	124,1	34 066	24 881	73,0
18	Kakaó és kakaókészítmények	25 554	32 873	128,6	40 070	44 224	110,4
19	Gabona, liszt, keményítő vagy tej felhasználásával készült termékek; cukrászati termékek	28 260	28 801	101,9	41 918	49 823	118,9
20	Zöldségfélékből, gyümölcsből, dióból és más növényrészekből előállított készítmények	63 462	67 947	107,1	29 543	31 336	106,1
21	Különböző ehető készítmények	83 543	86 639	103,7	67 245	73 695	109,6
22	Italok, szesz és ecet	65 043	75 410	115,9	31 679	35 079	110,7
23	Az élelmiszeripar melléktermékei és hulladékai; elkészített állati takarmány	133 293	130 391	97,8	69 512	69 180	99,5
24	Dohány és feldolgozott dohánypótló	13 925	14 215	102,1	27 683	31 284	113,0
	<b>Összesen</b>	<b>1 227 495</b>	<b>1 244 650</b>	<b>101,4</b>	<b>782 080</b>	<b>809 505</b>	<b>103,5</b>

Forrás: KSH-adatok alapján az AKI Agrárstatisztikai Információs Osztályán készült összeállítás



5. táblázat: **Az EU-val folytatott agrár-külkereskedelem áruszerkezete**

ezer EUR

HS	Megnevezés	EXPORT			IMPORT		
		2015. I-II. hó	2016. I-II. hó	2016/ 2015 %	2015. I-II. hó	2016. I-II. hó	2016/ 2015 %
01	Élő állatok	24 890	23 803	95,6	28 932	28 607	98,9
02	Élelmezési célra alkalmas hús, vágási melléktermék és belsőség	93 822	98 039	104,5	57 925	59 643	103,0
03	Halak, rákok, puhatestű és más gerinctelen víziállatok	2 808	3 769	134,2	6 953	7 469	107,4
04	Tejtermékek; madártojás; természetes méz; másutt nem említett, élelmezési célra alkalmas állati eredetű élelmiszer	45 762	46 735	102,1	57 377	54 283	94,6
05	Másutt nem említett állati eredetű termékek	6 227	4 919	79,0	7 625	5 462	71,6
06	Növényi termékek	4 713	5 968	126,6	13 684	16 023	117,1
07	Élelmezési célra alkalmas zöldségfélék, gyökerek és gumók	27 809	31 754	114,2	30 848	34 649	112,3
08	Élelmezési célra alkalmas gyümölcs és dió; citrusfélék és a dinnyefélék héja	10 725	9 436	88,0	35 403	36 075	101,9
09	Kávé, tea, matétea és fűszerek	11 049	7 279	65,9	21 119	17 201	81,5
10	Gabonafélék	219 925	184 420	83,9	31 359	32 357	103,2
11	Malomipari termékek; maláta; keményítő; inulin; búzasikér	15 128	14 834	98,1	9 899	11 557	116,7
12	Olajos magvak és olajtartalmú gyümölcsök; különféle magvak és gyümölcsök; ipari és gyógynövények; szalma és takarmány	64 385	70 436	109,4	33 546	40 880	121,9
13	Sellak; mézga, gyanta és más növényi nedv és kivonat	717	73	10,2	3 408	3 124	91,7
14	Növényi eredetű nyersanyag fonásra; másutt nem említett növényi termék	646	522	80,8	79	150	189,8
15	Állati és növényi zsír és olaj; ezek bontási terméke; elkészített ételzsír;	66 481	66 419	99,9	25 765	31 506	122,3
16	Húsból, halból, rákból, rákfélékből és puhatestű, valamint más gerinctelen víziállatból készült termékek	28 731	30 831	107,3	26 593	32 398	121,8
17	Cukor és cukorárúk	27 438	33 048	120,4	31 607	22 005	69,6
18	Kakaó és kakaókészítmények	23 984	27 632	115,2	39 406	43 409	110,2
19	Gabona, liszt, keményítő vagy tej felhasználásával készült termékek; cukrászati termékek	25 408	26 820	105,6	41 366	49 113	118,7
20	Zöldségfélékből, gyümölcsből, dióból és más növényrészekből előállított készítmények	54 026	61 766	114,3	27 302	29 981	109,8
21	Különböző ehető készítmények	72 725	73 380	100,9	59 519	66 420	111,6
22	Italok, szesz és ecet	60 101	68 751	114,4	30 300	33 436	110,4
23	Az élelmiszeripar melléktermékei és hulladékai; elkészített állati takarmány	113 518	114 915	101,2	68 244	67 697	99,2
24	Dohány és feldolgozott dohányoptó	12 878	13 799	107,2	24 184	25 908	107,1
	<b>Összesen</b>	<b>1 013 894</b>	<b>1 019 346</b>	<b>100,5</b>	<b>712 443</b>	<b>749 354</b>	<b>105,2</b>

Forrás: KSH-adatok alapján az AKI Agrárstatisztikai Információs Osztályán készült összeállítás

6. táblázat: Az agrár-külkereskedelmi forgalom a fontosabb országok szerint

ezer EUR

ORSZÁGOK	EXPORT			IMPORT		
	2015. I–II. hó	2016. I–II. hó	2016/ 2015 %	2015. I–II. hó	2016. I–II. hó	2016/ 2015 %
<b>Összesen</b>	<b>1 227 495</b>	<b>1 244 650</b>	<b>101,4</b>	<b>782 080</b>	<b>809 505</b>	<b>103,5</b>
Európa	1 153 742	1 171 380	101,5	745 486	774 813	103,9
Ázsia	54 676	58 290	106,6	11 970	13 032	108,9
Afrika	7 064	4 600	65,1	1 554	1 713	110,2
Amerika	8 598	8 225	95,7	22 880	19 895	87,0
Ausztrália és Óceánia	3 414	2 139	62,7	190	53	27,9
<b>EU–28</b>	<b>1 013 894</b>	<b>1 019 346</b>	<b>100,5</b>	<b>712 443</b>	<b>749 354</b>	<b>105,2</b>
<i>EU–15</i>	642 238	621 578	96,8	441 994	463 866	104,9
Ausztria	94 569	105 786	111,9	56 630	61 279	108,2
Belgium	22 720	24 872	109,5	19 615	20 624	105,1
Dánia	7 194	5 926	82,4	7 123	9 523	133,7
Finnország	2 174	2 962	136,3	675	323	47,9
Franciaország	52 715	48 390	91,8	46 782	48 152	102,9
Görögország	12 968	14 057	108,4	3 986	4 416	110,8
Hollandia	88 771	35 709	40,2	59 328	66 460	112,0
Írország	2 580	2 978	115,4	2 029	2 396	118,1
Luxemburg	139	373	268,9	889	965	108,6
Nagy-Britannia	42 731	40 580	95,0	15 520	13 377	86,2
Németország	168 178	188 482	112,1	157 696	155 806	98,8
Olaszország	113 516	120 117	105,8	41 759	48 062	115,1
Portugália	7 008	3 422	48,8	330	355	107,5
Spanyolország	18 112	17 741	97,9	26 547	28 369	106,9
Svédország	8 865	10 182	114,9	3 086	3 760	121,8
<i>EU–13</i>	371 656	397 768	107,0	270 449	285 487	105,6
Bulgária	24 018	20 493	85,3	2 936	3 068	104,5
Ciprus	2 068	2 110	102,1	1 833	1 605	87,5
Csehország	43 151	45 201	104,8	38 858	43 123	111,0
Észtország	2 156	3 359	155,8	173	334	193,1
Horvátország	31 847	34 366	107,9	10 608	10 750	101,3
Lengyelország	52 862	60 740	114,9	81 562	88 235	108,2
Lettország	2 146	2 225	103,7	409	394	96,4
Litvánia	4 348	5 301	121,9	2 715	2 380	87,7
Málta	514	462	90,0	0	0	89,8
Románia	124 538	124 646	100,1	35 219	39 675	112,7
Szlovákia	61 344	76 586	124,8	78 939	78 211	99,1
Szlovénia	22 665	22 279	98,3	17 197	17 712	103,0

Forrás: KSH-adatok alapján az AKI Agrárstatisztikai Információs Osztályán készült összeállítás

7. táblázat: Az agrár-külkereskedelmi forgalom a fontosabb országok szerint (folytatás)

ORSZÁGOK	EXPORT			IMPORT		
	2015. I-II. hó	2016. I-II. hó	2016/ 2015 %	2015. I-II. hó	2016. I-II. hó	2016/ 2015 %
<b>EU-n kívüli országok</b>	<b>213 600</b>	<b>225 304</b>	<b>105,5</b>	<b>69 637</b>	<b>60 151</b>	<b>86,4</b>
Albánia	1 398	1 546	110,6	56	213	379,1
Bosznia-Hercegovina	11 141	10 790	96,9	157	364	232,2
Fehéroroszország	2 071	1 799	86,8	0	15	
Macedónia	1 152	807	70,0	300	328	109,1
Moldova	2 096	2 617	124,9	1 275	505	39,6
Oroszország	38 162	37 310	97,8	150	329	218,9
Svájc	14 564	14 995	103,0	1 224	746	61,0
Szerbia	16 872	19 501	115,6	15 759	8 335	52,9
Törökország	7 426	18 931	254,9	4 862	5 247	107,9
Ukrajna	41 080	39 794	96,9	9 211	9 306	101,0
Egy. Arab Emírségek	1 106	2 027	183,2	0	36	21 607,1
Grúzia	1 510	638	42,2	31	31	99,8
Hongkong (Kína)	1 406	2 247	159,8	50	112	224,7
India	88	72	80,9	1 429	1 187	83,1
Izrael	2 997	2 944	98,2	526	354	67,2
Japán	16 502	18 469	111,9	196	48	24,6
Jordánia	2 378	3 924	165,0	20	0	0,0
Kazahsztán	1 340	244	18,2	131	10	7,4
Kína	3 860	8 583	222,3	2 739	3 043	111,1
Koreai Köztársaság	3 747	1 212	32,4	43	211	486,7
Libanon	5 624	4 127	73,4	0	0	0,0
Malajzia	224	499	223,1	2 948	2 626	89,1
Szaúd-Arábia	2 465	2 818	114,3	0	0	0,0
Tajvan	3 561	2 692	75,6	318	5	1,6
Thaiföld	391	283	72,2	427	606	142,1
Vietnam	828	850	102,6	275	447	162,5
Algéria	238	610	256,6	0	0	
Egyiptom	2 080	520	25,0	834	561	67,3
Líbia	13	161	1 255,2	0	0	
Marokkó	150	373	247,8	66	189	288,3
Argentína	150	201	133,7	1 079	1 134	105,1
Brazília	965	535	55,5	2 435	2 216	91,0
Egyesült Államok	5 065	2 919	57,6	17 749	14 579	82,1
Kanada	1 549	3 612	233,2	766	1 113	145,2
Ausztrália	3 358	2 029	60,4	79	2	2,4
Új-Zéland	56	74	132,6	111	51	46,1

Forrás: KSH-adatok alapján az AKI Agrárstatisztikai Információs Osztályán készült összeállítás

8. táblázat: **Agrár-külkereskedelem főbb termékcsoportonként**

KÓD	TERMÉKMEGNEVEZÉS	Mennyiség (tonna)			Érték (ezer EUR)		
		2015. I–II. hó	2016. I–II. hó	2016/ 2015 %	2015. I–II. hó	2016. I–II. hó	2016/ 2015 %
<b>EXPORT</b>							
0102	Élő szarvasmarhafélék	5 483	6 348	115,8	13 637	19 563	143,5
0103	Élő sertés	3 447	2 876	83,4	5 242	4 176	79,7
0104	Élő juh és kecske	1 276	1 501	117,7	3 313	3 946	119,1
0105	Élő baromfi	2 817	3 380	120,0	11 763	12 386	105,3
0201	Szarvasmarhafélék húsa frissen vagy hűtve	1 952	2 014	103,2	4 575	5 291	115,7
0202	Szarvasmarhafélék húsa fagyasztva	195	159	81,3	560	550	98,2
0203	Sertéshús frissen, hűtve vagy fagyasztva	21 234	19 355	91,2	47 058	42 033	89,3
0206	Négy lábúak vágási mellékterméke, belsősége frissen, hűtve vagy fagyasztva	5 813	7 376	126,9	2 769	3 726	134,5
0207	Baromfi húsa, vágási mellékterméke és belsősége frissen, hűtve vagy fagyasztva	30 318	33 960	112,0	69 585	79 003	113,5
0208	Más hús, vágási melléktermék és belsőség frissen, hűtve vagy fagyasztva	1 669	1 490	89,3	7 270	6 625	91,1
0301	Élő hal	796	1 089	136,8	1 209	1 690	139,8
0304	Halfilé és más halhús frissen, hűtve vagy fagyasztva	158	184	115,8	755	1 009	133,7
0307	Puhatestű frissen, hűtve, fagyasztva vagy tartósítva	14	41	286,9	76	196	257,7
0401	Tej és tejszín nem sűrítve, édesítőszer hozzáadása nélkül	74 382	67 283	90,5	23 809	19 806	83,2
0402	Tej és tejszín sűrítve és édesítőszer hozzáadásával is	44	27	60,2	126	84	67,1
0403	Tejföl, joghurt, kefir édesítőszer, gyümölcs hozzáadásával is	476	560	117,7	606	630	104,0
0405	Vaj és vajkrém	174	95	54,7	552	238	43,1
0406	Sajt és túró	3 461	4 183	120,9	14 264	15 948	111,8
0407	Tenyésztojás és tojás frissen, tartósítva vagy főzve	1 983	1 889	95,3	8 126	7 774	95,7
0409	Méz	2 024	3 153	155,8	8 040	12 202	151,8
0504	Állati bél, hólyag és gyomor	1 259	1 274	101,1	1 803	1 731	96,0
0505	Madártoll, bőr, pehely	764	832	109,0	6 762	4 142	61,3
0507	Elefántcsont, szarv, pata, agancs nyersen	3	4	134,1	651	1 061	163,0
0511	Tenyészállatok termékenyítő anyagai, egyéb	536	1 086	202,6	301	492	163,8
0602	Élő növény, dugvány, oltvány, gombacsíra	7 786	20 228	259,8	4 524	5 233	115,7

Forrás: KSH-adatok alapján az AKI Agrárstatisztikai Információs Osztályán készült összeállítás

9. táblázat: Agrár-külkereskedelem főbb termékcsoportonként (folytatás)

KÓD	TERMÉKMEGNEVEZÉS	Mennyiség (tonna)			Érték (ezer EUR)		
		2015. I-II. hó	2016. I-II. hó	2016/ 2015 %	2015. I-II. hó	2016. I-II. hó	2016/ 2015 %
<b>IMPORT</b>							
0102	Élő szarvasmarhafélék	1 722	1 676	97,3	3 885	3 836	98,7
0103	Élő sertés	11 139	9 390	84,3	15 738	12 560	79,8
0104	Élő juh és kecske	91	178	195,5	232	478	205,7
0105	Élő baromfi	5 988	7 223	120,6	8 169	10 513	128,7
0201	Szarvasmarhafélék húsa frissen vagy hűtve	791	776	98,0	3 064	3 373	110,1
0202	Szarvasmarhafélék húsa fagyasztva	818	946	115,6	2 873	3 566	124,1
0203	Sertéshús frissen, hűtve vagy fagyasztva	21 274	23 271	109,4	37 418	38 896	104,0
0206	Négy lábúak vágási mellékterméke, belseje frissen, hűtve vagy fagyasztva	2 056	2 325	113,1	1 403	1 861	132,7
0207	Baromfi húsa, vágási mellékterméke és belseje frissen, hűtve vagy fagyasztva	5 844	5 388	92,2	8 841	7 046	79,7
0208	Más hús, vágási melléktermék és belseje frissen, hűtve vagy fagyasztva	3	8	284,3	19	46	237,8
0301	Élő hal	121	109	89,6	359	386	107,4
0304	Halfilé és más halhús frissen, hűtve vagy fagyasztva	995	1 037	104,2	3 296	3 483	105,7
0307	Puhatestű frissen, hűtve, fagyasztva vagy tartósítva	91	102	112,5	410	505	123,2
0401	Tej és tejszín nem sűrítve, édesítőszer hozzáadása nélkül	20 846	16 499	79,1	9 918	8 064	81,3
0402	Tej és tejszín sűrítve és édesítőszer hozzáadásával is	1 291	1 383	107,2	2 614	2 439	93,3
0403	Tejföl, joghurt, kefir édesítőszer, gyümölcs hozzáadásával is	6 646	8 282	124,6	6 828	7 869	115,2
0405	Vaj és vajkrém	1 010	1 228	121,5	3 399	3 947	116,1
0406	Sajt és túró	8 316	9 680	116,4	23 592	25 280	107,2
0407	Tenyésztojás és tojás frissen, tartósítva vagy főzve	3 990	2 601	65,2	7 979	4 114	51,6
0409	Méz	224	397	177,4	540	808	149,6
0504	Állati bél, hólyag és gyomor	1 534	1 239	80,8	1 796	1 548	86,2
0505	Madártoll, bőr, pehely	415	212	51,0	4 257	1 119	26,3
0507	Elefántcsont, szarv, pata, agancs nyersen	0	1	-	6	12	199,1
0511	Tenyészállatok termékenyítő anyagai, egyéb	5 852	6 271	107,2	2 583	3 224	124,8
0602	Élő növény, dugvány, oltvány, gombacsíra	3 806	9 146	240,3	6 864	9 132	133,0

Forrás: KSH-adatok alapján az AKI Agrárstatisztikai Információs Osztályán készült összeállítás

10. táblázat: Agrár-külkereskedelem főbb termékcsoportonként (folytatás)

KÓD	TERMÉKMEGNEVEZÉS	Mennyiség (tonna)			Érték (ezer EUR)		
		2015. I–II. hó	2016. I–II. hó	2016/ 2015 %	2015. I–II. hó	2016. I–II. hó	2016/ 2015 %
<b>EXPORT</b>							
0701	Burgonya frissen vagy hűtve	1 051	161	15,3	293	114	38,8
0703	Hagymafélék frissen vagy hűtve	196	576	293,7	254	689	270,9
0704	Karfiol, karalábé és káposztaféle frissen vagy hűtve	956	1 071	112,0	473	583	123,3
0707	Uborka és apróuborka frissen vagy hűtve	3	22	694,5	2	21	1018,8
0709	Más zöldség frissen vagy hűtve	1 917	1 960	102,2	3 344	3 424	102,4
0710	Zöldség fagyasztva	14 989	17 925	119,6	11 734	13 087	111,5
0712	Száritott zöldség	783	974	124,4	4 603	3 685	80,1
0713	Száritott hüvelyes zöldség	5 879	6 581	111,9	9 171	10 615	115,7
0802	Mandula, mogyoró, dió és egyéb dióféle	970	387	39,8	5 331	2 375	44,6
0803	Banán frissen vagy szárítva	833	1 313	157,6	665	1 129	169,7
0805	Citrusfélék frissen vagy szárítva	516	211	40,9	414	154	37,2
0807	Dinnye és papaya frissen	16	1	3,8	17	1	4,8
0808	Alma, körte és birs frissen	4 012	2 701	67,3	1 290	1 166	90,4
0809	Kajsziarack, cseresznye, őszibarack, szilva, kökény frissen	0	41	-	0	51	-
0810	Más gyümölcs frissen	76	439	578,6	113	567	502,6
0811	Gyümölcs és dió fagyasztva, édesítőszer hozzáadásával is	2 047	2 103	102,7	2 968	3 748	126,3
0901	Kávé nyersen, pörköelve, koffeinmentesen, valódi kávé is tartalmazó pótkávé	1 667	1 472	88,3	8 622	5 832	67,6
0902	Tea, aromásítva is	13	7	56,0	339	102	30,1
0904	Bors, paprika szárítva, zúzva vagy őrölve	419	408	97,4	1 469	1 570	106,9
0910	Gyömbér, sáfrány, kurkuma, kakukkfű, babérlevél, curry és más fűszer	148	40	27,2	851	195	22,9
1001	Búza és kétszeres	262 734	314 464	119,7	52 226	56 155	107,5
1003	Árpa	112 487	60 995	54,2	18 329	9 797	53,4
1005	Kukorica	779 641	474 464	60,9	205 158	164 868	80,4
1006	Rizs	520	397	76,4	329	332	100,7
1008	Hajdina, köles és kanárimag, más gabonaféle	6 521	3 256	49,9	2 372	1 389	58,6

Forrás: KSH-adatok alapján az AKI Agrárstatisztikai Információs Osztályán készült összeállítás

11. táblázat: **Agrár-külkereskedelem főbb termékcsoportonként (folytatás)**

KÓD	TERMÉKMEGNEVEZÉS	Mennyiség (tonna)			Érték (ezer EUR)		
		2015. I-II. hó	2016. I-II. hó	2016/ 2015 %	2015. I-II. hó	2016. I-II. hó	2016/ 2015 %
<b>IMPORT</b>							
0701	Burgonya frissen vagy hűtve	10 178	12 419	122,0	1 890	3 353	177,4
0703	Hagymafélék frissen vagy hűtve	3 300	6 231	188,8	1 464	3 084	210,6
0704	Karfiol, karalábé és káposztaféle frissen vagy hűtve	4 015	5 603	139,6	2 764	3 344	121,0
0707	Uborka és apróuborka frissen vagy hűtve	3 379	3 129	92,6	1 888	2 074	109,9
0709	Más zöldség frissen vagy hűtve	4 738	3 333	70,3	5 768	5 008	86,8
0710	Zöldség fagyasztva	5 219	6 321	121,1	3 470	4 015	115,7
0712	Száritott zöldség	1 230	1 214	98,6	3 543	3 859	108,9
0713	Száritott hüvelyes zöldség	4 758	4 974	104,5	9 338	9 085	97,3
0802	Mandula, mogyoró, dió és egyéb diófélé	881	456	51,8	5 558	2 684	48,3
0803	Banán frissen vagy szárítva	12 856	13 463	104,7	10 687	10 994	102,9
0805	Citrusfélék frissen vagy szárítva	21 344	19 738	92,5	13 289	13 597	102,3
0807	Dinnye és papaya frissen	97	80	83,1	90	97	107,4
0808	Alma, körte és birs frissen	3 072	4 620	150,4	1 479	1 622	109,6
0809	Kajsziarack, cseresznye, őszibarack, szilva, kökény frissen	49	188	381,7	67	214	321,0
0810	Más gyümölcs frissen	2 896	2 903	100,3	2 284	2 836	124,2
0811	Gyümölcs és dió fagyasztva, édesítőszer hozzáadásával is	1 462	1 696	115,9	2 633	2 882	109,4
0901	Kávé nyersen, pörkölve, koffeinmentesen, valódi kávé is tartalmazó pótkávé	4 147	3 446	83,1	15 684	12 742	81,2
0902	Tea, aromásítva is	186	137	73,8	1 737	1 233	71,0
0904	Bors, paprika szárítva, zúzva vagy őrölve	677	551	81,4	2 274	2 520	110,8
0910	Gyömbér, sáfrány, kurkuma, kakukkfű, babérlevél, curry és más fűszer	429	337	78,6	1 664	1 014	60,9
1001	Búza és kétszeres	33 609	39 770	118,3	5 935	6 607	111,3
1003	Árpa	7 096	4 149	58,5	1 234	836	67,7
1005	Kukorica	31 231	14 533	46,5	31 720	24 592	77,5
1006	Rizs	5 784	6 155	106,4	2 698	2 984	110,6
1008	Hajdina, köles és kanárimag, más gabonaféle	787	288	36,6	265	226	85,2

Forrás: KSH-adatok alapján az AKI Agrárstatisztikai Információs Osztályán készült összeállítás

12. táblázat: Agrár-külkereskedelem főbb termékcsoportonként (folytatás)

KÓD	TERMÉKMEGNEVEZÉS	Mennyiség (tonna)			Érték (ezer EUR)		
		2015. I-II. hó	2016. I-II. hó	2016/ 2015 %	2015. I-II. hó	2016. I-II. hó	2016/ 2015 %
<b>EXPORT</b>							
1101	Búzaliszt vagy kétszeres liszt	31 116	30 639	98,5	8 354	8 066	96,5
1103	Durva őrlemény, dara és labdacsgabonából	10 218	9 658	94,5	3 210	2 853	88,9
1107	Maláta, pörkölt is	9 188	7 050	76,7	3 494	2 572	73,6
1202	Földimogyoró	19	5	27,8	25	4	17,7
1205	Repce- vagy olajrepce	76 377	37 206	48,7	20 975	13 190	62,9
1206	Napraforgómag	66 616	91 860	137,9	40 852	66 465	162,7
1207	Más olajos mag és olajtartalmú gyümölcs, törve is	3 373	3 778	112,0	4 179	4 057	97,1
1209	Mag, gyümölcs és spóra, szaporítási célra	1 633	1 723	105,6	7 197	6 623	92,0
1211	Növény és növényrész illat-, gyógy- és növényvédőszer stb. gyártására	412	449	109,0	926	1 102	119,0
1302	Egyéb növényi nedv és kivonat	32	10	30,7	936	103	11,0
1511	Pálmaolaj és frakciói finomítva is	189	187	98,9	203	182	89,5
1512	Napraforgómag-, porsáfrány- és gyapotmagolaj, finomítva is	79 047	72 587	91,8	62 696	61 082	97,4
1513	Kókuszdió-, pálmabél- és babasszalaj, finomítva is	0	25	-	3	95	3145,0
1514	Repce- és mustárolaj, finomítva is	4 230	2 870	67,8	3 137	2 363	75,3
1515	Más stabilizált növényi zsír és olaj, finomítva is	4 319	6 458	149,5	3 053	5 943	194,7
1516	Állati vagy növényi zsír és olaj részben vagy teljesen hidrogénezve	71	14	19,9	47	29	61,9
1517	Margarin, étkezési növényi olaj	620	692	111,7	1 092	1 130	103,5
1601	Kolbász, téliszalámi és más szalámi	1 656	1 870	112,9	10 605	11 162	105,3
1602	Más elkészített, konzervált hús, vágási melléktermék, belsőség és vér	5 550	6 325	114,0	20 713	22 084	106,6
1604	Elkészített vagy konzervált hal, kaviár	14	18	130,0	57	85	149,5
1701	Nád- vagy répacukor és vegytiszta szacharóz szilárd állapotban	7 844	12 712	162,1	3 338	6 144	184,0
1702	Tejcukor, malátacukor, szőlőcukor, gyümölcscukor, mûméz, égetett cukor	46 207	50 499	109,3	13 147	14 799	112,6
1704	Cukorkáru kakaótartalom nélkül	4 858	5 659	116,5	13 761	16 565	120,4
1804	Kakaóvaj, zsír és olaj	11	14	129,2	59	71	121,3
1805	Kakaópor cukor vagy más édesítősanyag nélkül	28	29	103,3	83	103	123,6
1806	Csokoládé és kakaótartalmú más élelmiszer-készítmény	6 004	7 679	127,9	25 409	32 674	128,6

Forrás: KSH-adatok alapján az AKI Agrárstatisztikai Információs Osztályán készült összeállítás



13. táblázat: Agrár-külkereskedelem főbb termékcsoportonként (folytatás)

KÓD	TERMÉKMEGNEVEZÉS	Mennyiség (tonna)			Érték (ezer EUR)		
		2015. I-II. hó	2016. I-II. hó	2016/ 2015 %	2015. I-II. hó	2016. I-II. hó	2016/ 2015 %
<b>IMPORT</b>							
1101	Búzaliszt vagy kétszeres liszt	8 978	9 177	102,2	2 184	2 263	103,6
1103	Durva őrlemény, dara és labdacss gabonából	87	502	574,2	171	351	205,2
1107	Maláta, pörköltve is	9 572	10 015	104,6	3 068	3 055	99,6
1202	Földimogyoró	1 452	1 080	74,4	1 990	1 409	70,8
1205	Repce- vagy olajrepce mag	9 202	1 207	13,1	3 039	346	11,4
1206	Napraforgómag	11 282	15 732	139,4	27 002	31 167	115,4
1207	Más olajos mag és olajtartalmú gyümölcs, törve is	1 276	1 211	94,9	1 552	1 739	112,0
1209	Mag, gyümölcs és spóra, szaporítási célra	753	1 447	192,2	5 507	11 764	213,6
1211	Növény és növényrész illat-, gyógy- és növényvédő szer stb. gyártására	141	226	159,6	804	1 004	124,8
1302	Egyéb növényi nedv és kivonat	388	363	93,5	3 316	2 855	86,1
1511	Pálmaolaj és frakciói finomítva is	4 886	4 486	91,8	4 241	3 603	85,0
1512	Napraforgómag-, porsáfrány- és gyapotmagolaj, finomítva is	4 056	8 037	198,1	3 155	6 104	193,5
1513	Kókuszdió-, pálmabél- és babasszalaj, finomítva is	746	944	126,6	829	1 260	152,0
1514	Repce- és mustárolaj finomítva is	4 285	3 683	86,0	2 973	2 779	93,5
1515	Más stabilizált növényi zsír és olaj, finomítva is	99	157	158,5	242	408	168,5
1516	Állati vagy növényi zsír és olaj részben vagy teljesen hidrogénezve	2 548	4 439	174,2	2 174	3 567	164,0
1517	Margarin, étkezési növényi olaj	9 990	10 345	103,6	8 554	8 882	103,8
1601	Kolbász, téliszalámi és más szalámi	4 906	6 006	122,4	10 691	12 471	116,6
1602	Más elkészített, konzervált hús, vágási melléktermék, belsőség és vér	4 844	5 202	107,4	10 311	12 271	119,0
1604	Elkészített vagy konzervált hal, kaviár	1 611	2 387	148,2	5 067	7 313	144,3
1701	Nád- vagy répacukor és vegytiszta szacharóz szilárd állapotban	54 999	26 944	49,0	22 236	13 050	58,7
1702	Tejcukor, malátacukor, szőlőcukor, gyümölcscukor, mûméz, égetett cukor	3 174	3 726	117,4	2 881	3 291	114,2
1704	Cukorkaáru kakaótartalom nélkül	1 620	1 973	121,8	5 998	7 022	117,1
1804	Kakaóvaj, zsír és olaj	137	142	104,3	767	698	90,9
1805	Kakaópor cukor vagy más édesítősanyag nélkül	1 135	1 357	119,6	2 224	3 465	155,8
1806	Csokoládé és kakaótartalmú más élelmiszer-készítmény	10 076	10 734	106,5	36 452	39 554	108,5

Forrás: KSH-adatok alapján az AKI Agrárstatisztikai Információs Osztályán készült

14. táblázat: Agrár-külkereskedelem főbb termékcsoportonként (folytatás)

KÓD	TERMÉKMEGNEVEZÉS	Mennyiség (tonna)			Érték (ezer EUR)		
		2015. I-II. hó	2016. I-II. hó	2016/ 2015 %	2015. I-II. hó	2016. I-II. hó	2016/ 2015 %
<b>EXPORT</b>							
1901	Lisztből, darából, keményítőből előállított élelmiszer-készítmény alacsony kakaótartalommal	3 208	2 776	86,5	5 654	5 100	90,2
1902	Tészta, főzve, töltve vagy másképpen elkészítve is	2 970	4 541	152,9	5 684	8 243	145,0
1905	Kenyér, cukrászsütemény, kalács és más pékáru	8 975	7 774	86,6	16 254	14 222	87,5
2001	Zöldség, gyümölcs, dió, növényrész ecettel vagy ecetsavval tartósítva	3 753	4 045	107,8	3 759	4 010	106,7
2002	Paradicsom ecet vagy ecetsav nélkül elkészítve vagy tartósítva	803	1 076	134,0	771	986	127,8
2004	Zöldség ecet vagy ecetsav nélkül tartósítva, fagyasztva	354	459	129,7	298	410	137,5
2005	Zöldség ecet vagy ecetsav nélkül tartósítva, nem fagyasztva	31 606	38 621	122,2	31 583	35 844	113,5
2008	Más módon elkészített vagy tartósított gyümölcs és növényrész alkohollal is	10 514	11 610	110,4	13 560	14 209	104,8
2009	Gyümölcslé (must) és zöldséglé nem erjesztve, cukor hozzáadásával is	15 346	13 499	88,0	11 814	10 544	89,3
2101	Kávé-, teakivonat, ezeken alapuló készítmények, pótkávés kivonata	2 973	3 884	130,6	10 843	12 910	119,1
2102	Élesztő, más nem élő mikroorganizmus, elkészített sütőpor	7 608	7 422	97,5	4 835	4 981	103,0
2103	Mártás, szósz, ételízesítő keverék, elkészített mustár	3 488	3 430	98,3	7 413	6 909	93,2
2104	Leves és előállítására szolgáló készítmény, homogenizált élelmiszer-készítmény	3 673	3 376	91,9	9 864	8 735	88,6
2105	Fagylalt, jégkrém	7 048	7 427	105,4	15 207	16 252	106,9
2106	Másutt nem említett élelmiszer-készítmény	6 113	6 161	100,8	35 381	36 852	104,2
2202	Víz, ásványvíz és szénsavas víz ízesítve is, egyéb alkoholmentes ital	27 923	29 936	107,2	17 714	18 223	102,9
2203	Malátából készült sör	5 365	5 787	107,9	1 543	1 858	120,4
2204	Bor friss szőlőből, szeszesített bor, szőlőmust	10 818	10 716	99,1	11 769	11 946	101,5
2207	Etilalkohol, szesz denaturálva és etilalkohol nem denaturálva, 80% feletti alkoholtartalommal	56 141	61 345	109,3	29 733	39 361	132,4
2208	Szesz, likőr, más szeszes ital és etilalkohol nem denaturálva 80% alatti alkoholtartalommal	411	439	106,9	1 482	1 470	99,1
2301	Emberi fogyasztásra alkalmatlan liszt, dara és pellet húsból, vágási melléktermékből	2 605	2 265	86,9	1 188	1 000	84,2
2304	Szójababolaj kivonásakor keletkező olajpogácsa és más maradék	13 321	12 995	97,6	5 495	4 971	90,5
2306	Egyéb növényi zsírok és olajok kivonásakor keletkező olajpogácsa és más maradék	75 219	53 208	70,7	13 947	10 638	76,3
2309	Állatok etetésére szolgáló készítmények	125 004	129 699	103,8	100 734	97 598	96,9
2401	Feldolgozatlan dohány, dohányhulladék	1 322	1 502	113,7	4 645	4 916	105,8
2402	Szivar, szivarka, cigaretta dohányból és dohánypótlóból	569	468	82,3	6 903	6 851	99,2
2403	Más feldolgozott dohány és dohánypótló, visszanyert dohány, dohánykivonat	272	296	108,7	2 377	2 448	103,0

Forrás: KSH-adatok alapján az AKI Agrárstatisztikai Információs Osztályán készült

15. táblázat: **Agrár-külkereskedelem főbb termékcsoportonként (folytatás)**

KÓD	TERMÉKMEGNEVEZÉS	Mennyiség (tonna)			Érték (ezer EUR)		
		2015. I-II. hó	2016. I-II. hó	2016/ 2015 %	2015. I-II. hó	2016. I-II. hó	2016/ 2015 %
<b>IMPORT</b>							
1901	Lisztből, darából, keményítóből előállított élelmiszer-készítmény alacsony kakaótartalommal	7 278	11 228	154,3	12 615	17 002	134,8
1902	Tészta, főzve, töltve vagy másképpen elkészítve is	2 250	2 204	98,0	2 727	2 912	106,8
1905	Kenyér, cukrászsütemény, kalács és más pékáru	11 032	12 141	110,1	23 192	25 569	110,3
2001	Zöldség, gyümölcs, dió, növényrész ecettel vagy ecetsavval tartósítva	1 454	1 127	77,5	893	780	87,3
2002	Paradicsom ecet vagy ecetsav nélkül elkészítve vagy tartósítva	1 846	1 803	97,7	1 626	1 612	99,1
2004	Zöldség ecet vagy ecetsav nélkül tartósítva, fagyasztva	6 887	8 129	118,0	4 656	5 881	126,3
2005	Zöldség ecet vagy ecetsav nélkül tartósítva, nem fagyasztva	3 467	3 064	88,4	5 048	5 042	99,9
2008	Más módon elkészített vagy tartósított gyümölcs és növényrész alkohollal is	4 827	5 034	104,3	7 006	6 989	99,8
2009	Gyümölcslé (must) és zöldséglé nem erjesztve, cukor hozzáadásával is	9 339	7 074	75,7	8 557	8 935	104,4
2101	Kávé-, teakivonat, ezeken alapuló készítmények, pótkávés kivonata	1 804	1 982	109,8	8 598	9 350	108,7
2102	Élesztő, más nem élő mikroorganizmus, elkészített sütőpor	4 377	4 077	93,1	1 977	1 860	94,1
2103	Mártás, szósz, ételízesítő keverék, elkészített mustár	4 616	4 994	108,2	7 793	8 343	107,0
2104	Leves és előállítására szolgáló készítmény, homogenizált élelmiszer-készítmény	1 057	1 014	95,9	2 490	2 519	101,2
2105	Fagylalt, jégkrém	1 941	2 557	131,7	3 148	4 073	129,4
2106	Másutt nem említett élelmiszer-készítmény	11 824	13 124	111,0	43 239	47 550	110,0
2202	Víz, ásványvíz és szénsavas víz ízesítve is, egyéb alkoholmentes ital	32 239	41 805	129,7	10 226	14 951	146,2
2203	Malátából készült sör	12 878	10 181	79,1	4 116	3 782	91,9
2204	Bor friss szőlőből, szeszesített bor, szőlőmust	4 692	4 784	102,0	3 216	3 323	103,3
2207	Etilalkohol, szesz denaturálva és etilalkohol nem denaturálva, 80% feletti alkoholtartalommal	10 227	7 159	70,0	6 784	5 143	75,8
2208	Szesz, likőr, más szeszes ital és etilalkohol nem denaturálva 80% alatti alkoholtartalommal	1 590	1 803	113,4	5 726	6 319	110,4
2301	Emberi fogyasztásra alkalmatlan liszt, dara és pellet húsból, vágási melléktermékből	14 307	14 091	98,5	7 781	7 473	96,0
2304	Szójababolaj kivonásakor keletkező olajpogácsa és más maradék	67 341	73 300	108,8	28 579	26 225	91,8
2306	Egyéb növényi zsírok és olajok kivonásakor keletkező olajpogácsa és más maradék	13 261	10 146	76,5	2 521	2 179	86,4
2309	Állatok etetésére szolgáló készítmények	30 234	35 957	118,9	27 332	30 634	112,1
2401	Feldolgozatlan dohány, dohányhulladék	1 091	916	83,9	5 405	6 536	120,9
2402	Szivar, szivarka, cigaretta dohányból és dohánypótlóból	925	1 006	108,8	11 549	12 732	110,2
2403	Más feldolgozott dohány és dohánypótló, visszanyert dohány, dohánykivonat	1 297	1 436	110,7	10 729	12 015	112,0

Forrás: KSH-adatok alapján az AKI Agrárstatisztikai Információs Osztályán készült

