

XV. évfolyam, 1. szám, 2012

Statisztikai Jelentések
AZ ÉLELMISZERGAZDASÁG
KÜLKERESKEDELME

2011. január–október

Az élelmiszergazdaság külkereskedelme
2011. január–október
XV. évfolyam, 1. szám, 2012

Megjelenik havonta

Felelős szerkesztő
Dr. Vágó Szabolcs

Szerzők
Kruppa Bertalan
kruppa.bertalan@aki.gov.hu
Petőné Varga Éva
petone.varga.eva@aki.gov.hu

Kiadó

Agrárgazdasági Kutató Intézet
H-1093 Budapest, Zsil utca 3-5.
Postacím: H-1463 Budapest, Pf.: 944
Telefon: (+36 1) 476-3060
Fax: (+36 1) 476-3304
www.aki.gov.hu
aki@aki.gov.hu

ISSN 1418 2130

Ezen kívül figyelmébe ajánljuk a Statisztikai Osztály adatgyűjtéseinek összefoglalóit, valamint a rendszeresen megjelenő Agrárgazdasági Figyelőt, amely áttekinti a főbb gazdasági folyamatokat és statisztikai eredményeket.

A kiadványokkal kapcsolatban részletes felvilágosítást ad:

Mihók Zsolt
Telefon: (+36 1) 476-3064

Minden jog fenntartva. A kiadvány bármely részének sokszorosítása, adatainak bármilyen formában (nyomtatott vagy elektronikus) történő tárolása vagy továbbítása, illetőleg bármilyen elven működő adatbázis kezelő segítségével történő felhasználása csak a kiadó előzetes írásbeli engedélyével történhet.

Tartalomjegyzék

Az agrár-külkereskedelem főbb jellemzői.....3

Az agrár-külkereskedelem főbb jellemzői

A mezőgazdasági és élelmiszer-ipari termékek kivitelének euróban számított értéke 19,5 százalékkal, a behozatalának értéke 16,2 százalékkal, egyenlege 25,4 százalékkal nőtt 2011. január-októberi időszakában a 2010. I–X. havi szinthez mérten. Az agrár-külkereskedelem 2011. I–X. havi kivitelének értéke 5582 millió

euró, behozatalának értéke 3487 millió euró, egyenlege 2095 millió euró volt. (1. ábra)

2011 első tíz hónapjában a mezőgazdasági- és élelmiszer-ipari termékek részesedése a nemzetgazdasági exportból 8,4 százalékra, az importból 5,8 százalékra emelkedett a bázis időszakban elért 8,0, illetve 5,6 százalékról. (1. ábra)

1. ábra: Az agrár-külkereskedelem főbb adatai és részesedése a nemzetgazdasági exporttól és importtól

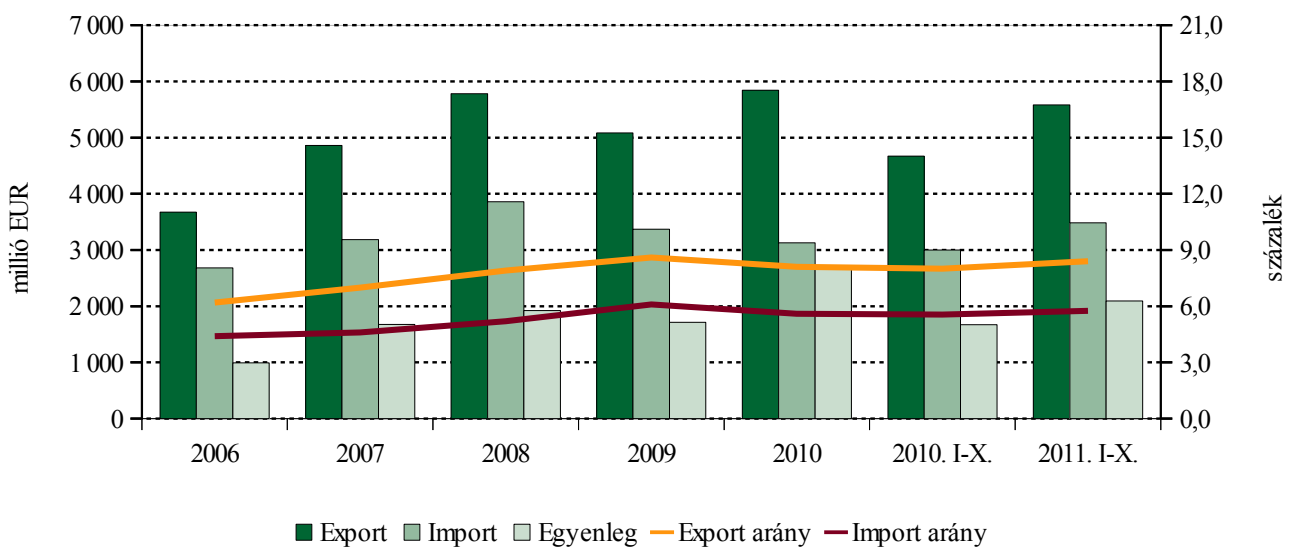

Forrás: KSH adatok alapján az AKI Statisztikai Osztályán készült összeállítás

Az export árbevétel 19 százalékát a gabonafélék, 14 százalékát az élelmezésre alkalmas húsfélék kivitele biztosította 2011. január-októberi időszakában. Az olajos magvak aránya 8 százalék, az élelmiszer-ipari melléktermékek, állati takarmányok aránya 7 százalék volt, a zöldség-gyümölcs készítmények export értéke pedig 6 százalékot ért el.

A legnagyobb részarányú import termékkör az élelmezésre alkalmas húsfélék 10 százalékos részesedéssel. A tejtermékek, az élelmiszer-ipari melléktermékek, állati takarmány és a különböző ehető készítmények aránya egyenként 9 százalék, míg az állati és növényi zsírok olajok aránya 7 százalék volt a vizsgált időszakban.

A gabonaexport volumene összességében 13 százalékkal maradt el az egy évvel korábbi január-októberi időszakban kivitt mennyiségtől. A búza kivitt mennyisége felére csökkent, 2011 októberéig nem egészen 1 millió tonna kivitelére került sor, míg 2010. október végéig közel 2 millió tonna búzát exportáltunk. A kukorica ex-

portvolumene 3,1 millió tonna volt (4 százalékkal nőtt), az árpa kivitt mennyisége pedig 79 százalékkal haladta meg az egy évvel korábbit. A búza, kukorica, árpa exportára kb. 40 százalékkal volt magasabb, mint 2010 azonos időszakában.

Az élelmezésre alkalmas húsfélék exportértéke 20 százalékkal, az importé 31 százalékkal nőtt, és a legnagyobb importértékű árucsoport lett 2011 vizsgált időszakában. Azonban az export magasabb értékének köszönhetően az egyenleg így is 13 százalékkal javult. A kedvezőbb egyenleget elsősorban a baromfihús exportértékének jelentős (31 százalékos) emelkedése eredményezte. A baromfihús kivitt mennyisége 2011 minden hónapjában meghaladta az egy évvel korábbi mennyiséget és az exportár is magasabb volt. (2. ábra) Míg egy évvel korábban, a bázis időszakban a baromfi- és sertéshús közel azonos mértékben részesedett a húsfélék árucsoport exportértékéből, 2011. vizsgált időszakában a baromfihús aránya a húsfélék árucsoporton belül 49 száza-

lékra nőtt – az egy évvel korábbi 44 százalékról –, a sertéshúsé pedig 38 százalékra esett. A sertéshús export mennyisége nem változott a bázisidőszakhoz mérten, az

import mennyisége azonban közel 20 százalékkal nőtt, és az import átlagár (+9 százalék) is jobban emelkedett mint az exportár (+6 százalék).

2. ábra: A baromfihús kivitelének alakulása 2010-ben és 2011-ben

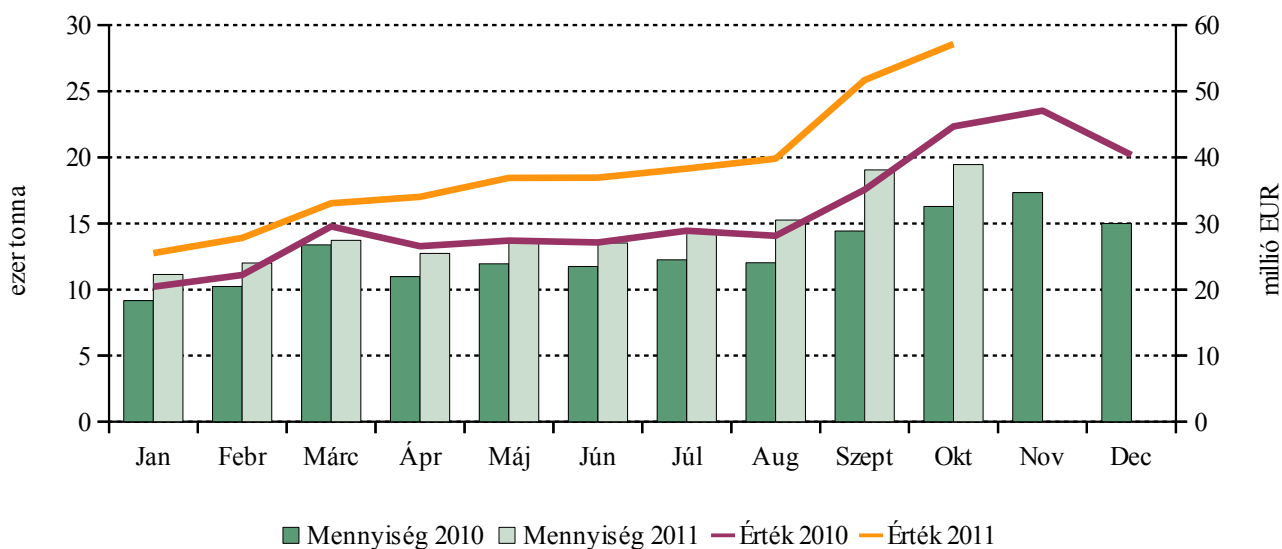

Forrás: KSH adatok alapján az AKI Statisztikai Osztályán készült összeállítás

Az olajosmagvak exportértéke nőtt, annak ellenére, hogy a kivitt mennyiség jelentősen csökkent. Az átlagosan 48-54 százalékkal magasabb exportár kompenzálta a repce 14 százalékos illetve a napraforgómag 37 százalékos volumencsökkenését. Ugyanebben az időszakban a napraforgómag-olaj kivitel közel 100 millió euróval (+65 százalék) nagyobb árbevételt eredményezett, a volumen 22 százalékos és az ár 35 százalékos emelkedésének köszönhetően.

Az élelmiszer-ipari melléktermékek, állati takarmányok exportja 12 százalékkal, importja 5 százalékkal volt magasabb, mint a bázis időszakban. Az export értéke az állati takarmány bővülése révén nőtt. A behozatali oldalon a szójabab pogácsa behozatal csökkent, de a többi termékkör importja emelkedett kisebb-nagyobb mértékben.

A zöldség-, gyümölcskészítmények kivitele a negyedik legmagasabb exportértéket és külkereskedelme a negyedik legmagasabb aktívumot eredményezte a vizsgált időszakban. A bázisidőszakhoz képest az export 9 százalékkal, az import 18 százalékkal bővült, az egyenleg mérsékelten emelkedett.

A tejtermékek, tojás, méz árucsoport 8,7 százalékkal részesedett a teljes agrárimportból, és a húsfélék valamint az elkészített állati takarmányok után a harmadik legmagasabb értékű import termékkör volt a vizsgált időszakban. Kereskedelmi passzívuma 17 százalékkal emelkedett a bázis időszakhoz képest, mert az exportérték emelkedése (23 millió euró) elmaradt az import bővülésétől (34 millió euró). Export oldalon a nyers tej és a tejsavó értéke emelkedett, import oldalon minden termék, különösen a nyers tej és a sajt értéke lett magasabb. Nyers tejből és tejsavóból nettó exportőrök, egyéb tejtermékekből nettó importőrök voltunk 2010. és 2011. vizsgált időszakában egyaránt. A tojás kivitt mennyisége csökkent, behozatala nőtt, 2011. január-októberi időszakában nettó importőrök voltunk, míg 2010. ugyanezen időszakában a kivitel meghaladta a behozatalt. A méz kivitel az előző évi mennyiség háromnegyedére esett, melynek hatását az áremelkedés némileg mérsékelte.

A különböző ehető készítmények kivitele 29 százalékkal, behozatala 12 százalékkal bővült, egyenlege az előző évi passzívumból aktívumba váltott.

1. táblázat: A kivitel és a behozatal alakulása áruosztályok szerint

Áruosztály	millió EUR					
	2010. I–X. hó			2011. I–X. hó		
	Összesen	EU	EU/Ö %	Összesen	EU	EU/Ö %
EXPORT						
I.	1 123	813	72,4	1 349	925	68,6
II.	1 680	1 493	88,8	1 970	1 766	89,6
III.	177	154	87,2	308	274	88,7
IV.	1 692	1 404	83,0	1 954	1 640	83,9
Összesen:	4 672	3 863	82,7	5 582	4 604	82,5
IMPORT						
I.	724	715	98,8	823	814	98,8
II.	580	500	86,1	683	592	86,6
III.	180	160	88,9	237	218	92,2
IV.	1 516	1 422	93,8	1 744	1 604	92,0
Összesen:	3 001	2 798	93,2	3 487	3 228	92,6
EGYENLEG						
I.	399	98		525	111	
II.	1 100	993		1 287	1 174	
III.	-3	-6		72	55	
IV.	175	-19		211	36	
Összesen:	1 671	1 066		2 095	1 377	

Forrás: KSH adatok alapján az AKI Statisztikai Osztályán készült összeállítás

I. áruosztály: Élő állatok, állati termékek.

II. áruosztály: Növényi termékek.

III. áruosztály: Állati és növényi zsír és olaj; ezek bontási terméke; elkészített ételzsír; állati és növényi eredetű viasz.

IV. áruosztály: Élelmiszer-készítmények; italok, alkoholtartalmú folyadékok és ecet; dohány és elkészített dohánypótlók.

2. táblázat: A külkereskedelmi forgalom áruszerkezete

ezer EUR

HS	Megnevezés	Export			Import		
		2010. I–X. hó	2011. I–X. hó	2011/ 2010%	2010. I–X. hó	2011. I–X. hó	2011/ 2010%
01	Élő állatok	217 147	271 538	125,0	160 817	130 547	81,2
02	Élelmezési célra alkalmas hús, vágási melléktermék és belsejesség	652 982	785 007	120,2	259 137	339 198	130,9
03	Halak, rákok, puhatestű és más gerinctelen víziállatok	7 851	9 738	124,0	19 530	23 233	119,0
04	Tejtermékek; madártojás; természetes méz; másutt nem említett, élelmezési célra alkalmas állati eredetű élelmiszer	205 971	229 277	111,3	268 098	302 053	112,7
05	Másutt nem említett állati eredetű termékek	39 161	52 995	135,3	16 587	28 339	170,9
06	Növényi termékek	24 348	24 934	102,4	54 968	59 286	107,9
07	Élelmezési célra alkalmas zöldségfélék, gyökerek és gumók	162 921	162 724	99,9	116 565	119 635	102,6
08	Élelmezési célra alkalmas gyümölcs és dió; citrusfélék és a dinnyefélék héja	114 149	114 191	100,0	142 434	146 792	103,1
09	Kávé, tea, matétea és fűszerek	51 133	74 698	146,1	79 317	94 099	118,6
10	Gabonafélék	859 849	1 050 444	122,2	68 062	94 448	138,8
11	Malomipari termékek; maláta; keményítő; inulin; búzasikér	71 051	91 029	128,1	23 904	54 362	227,4
12	Olajos magvak és olajtartalmú gyümölcsök; különféle magvak és gyümölcsök; ipari és gyógynövények; szalma és takarmány	393 023	449 040	114,3	84 240	102 697	121,9
13	Sellak; mézga, gyanta és más növényi nedv és kivonat	912	837	91,8	9 449	10 620	112,4
14	Növényi eredetű nyersanyag fonásra; másutt nem említett növényi termék	2 627	2 505	95,4	1 018	1 131	111,1
15	Állati és növényi zsír és olaj; ezek bontási terméke; elkészített ételzsír;	176 849	308 460	174,4	180 319	236 923	131,4
16	Húsból, halból, rákból, rákfélékből és puhatestű, valamint más gerinctelen víziállatból készült termékek	112 716	141 130	125,2	98 871	119 112	120,5
17	Cukor és cukorárúk	236 678	285 404	120,6	139 970	176 671	126,2
18	Kakaó és kakaókészítmények	62 113	67 070	108,0	141 793	154 628	109,1
19	Gabona, liszt, keményítő vagy tej felhasználásával készült termékek; cukrászati termékek	93 802	110 899	118,2	164 791	183 787	111,5
20	Zöldségfélékből, gyümölcsből, dióból és más növényrészekből előállított készítmények	313 186	339 874	108,5	117 746	138 998	118,0
21	Különböző ehető készítmények	248 944	322 065	129,4	264 116	295 912	112,0
22	Italok, szesz és ecet	219 768	235 094	107,0	175 500	216 191	123,2
23	Az élelmiszeripar melléktermékei és hulladékai; elkészített állati takarmány	361 941	404 112	111,7	308 602	322 452	104,5
24	Dohány és feldolgozott dohánypótló	42 682	48 793	114,3	105 027	135 989	129,5
Összesen:		4 671 804	5 581 860	119,5	3 000 861	3 487 102	116,2

Forrás: KSH adatok alapján az AKI Statisztikai Osztályán készült összeállítás

3. táblázat: Az EU-val folytatott külkereskedelmi forgalom áruszerkezete

		ezer EUR					
HS	Megnevezés	Export			Import		
		2010. I–X. hó	2011. I–X. hó	2011/ 2010%	2010. I–X. hó	2011. I–X. hó	2011/ 2010%
01	Élő állatok	127 510	115 014	90,2	158 870	129 892	81,8
02	Élelmezési célra alkalmas hús, vágási melléktermék és belsej	491 031	594 810	121,1	258 597	338 558	130,9
03	Halak, rákok, puhatestű és más gerinctelen víziállatok	7 451	9 173	123,1	16 450	19 600	119,1
04	Tejtermékek; madártojás; természetes méz; másutt nem említett, élelmezési célra alkalmas állati eredetű élelmiszer	166 764	180 351	108,1	267 347	300 709	112,5
05	Másutt nem említett állati eredetű termékek	20 131	25 523	126,8	13 983	24 743	176,9
06	Növényi termékek	17 809	17 909	100,6	53 175	57 663	108,4
07	Élelmezési célra alkalmas zöldségfélék, gyökerek és gumók	140 090	138 329	98,7	95 840	95 490	99,6
08	Élelmezési célra alkalmas gyümölcs és dió; citrusfélék és a dinnyefélék héja	102 166	99 890	97,8	127 777	127 567	99,8
09	Kávé, tea, matétea és fűszerek	49 642	73 071	147,2	73 801	86 681	117,5
10	Gabonafélék	751 301	943 060	125,5	56 738	86 653	152,7
11	Malomipari termékek; maláta; keményítő; inulin; búzasikér	62 135	81 295	130,8	23 257	53 552	230,3
12	Olajos magvak és olajtartalmú gyümölcsök; különféle magvak és gyümölcsök; ipari és gyógynövények; szalma és takarmány	366 311	409 406	111,8	59 874	73 867	123,4
13	Sellak; mézga, gyanta és más növényi nedv és kivonat	505	506	100,2	8 527	9 838	115,4
14	Növényi eredetű nyersanyag fonásra; másutt nem említett növényi termék	2 614	2 487	95,1	624	451	72,3
15	Állati és növényi zsír és olaj; ezek bontási terméke; elkészített ételzsír;	154 219	273 581	177,4	160 245	218 440	136,3
16	Húsból, halból, rákból, rákfélékből és puhatestű, valamint más gerinctelen víziállatból készült termékek	96 718	119 907	124,0	97 315	117 964	121,2
17	Cukor és cukorárúk	219 694	262 076	119,3	110 993	125 529	113,1
18	Kakaó és kakaókészítmények	54 670	56 585	103,5	139 209	151 261	108,7
19	Gabona, liszt, keményítő vagy tej felhasználásával készült termékek; cukrászati termékek	76 637	86 385	112,7	161 799	181 174	112,0
20	Zöldségfélékből, gyümölcsből, dióból és más növényrészekből előállított készítmények	249 940	274 021	109,6	113 181	133 504	118,0
21	Különböző eheto készítmények	197 309	268 051	135,9	236 299	256 978	108,8
22	Italok, szesz és ecet	188 911	205 668	108,9	165 155	204 489	123,8
23	Az élelmiszeripar melléktermékei és hulladékai; elkészített állati takarmány	281 800	323 897	114,9	304 463	316 689	104,0
24	Dohány és feldolgozott dohánypótló	38 022	43 347	114,0	93 987	116 381	123,8
Összesen:		3 863 379	4 604 341	119,2	2 797 504	3 227 670	115,4

Forrás: KSH adatok alapján az AKI Statisztikai Osztályán készült összeállítás

4. táblázat: **Külkereskedelmi forgalom a fontosabb országok szerint**

ezer EUR

ORSZÁGOK	EXPORT			IMPORT		
	2010. I–X. hó	2011. I–X. hó	2011/ 2010%	2010. I–X. hó	2011. I–X. hó	2011/ 2010%
Összesen	4 671 804	5 581 860	119,5	3 000 861	3 487 102	116,2
Európa	4 441 789	5 341 096	120,2	2 908 824	3 372 166	115,9
Ázsia	185 542	189 839	102,3	36 552	46 767	127,9
Afrika	14 822	9 922	66,9	4 551	5 174	113,7
Amerika	26 155	35 591	136,1	49 698	61 747	124,2
Ausztrália és Óceánia	3 495	5 413	154,9	1 236	1 248	101,0
EU-27	3 863 379	4 604 341	119,2	2 797 504	3 227 670	115,4
EU-15	2 170 942	2 558 570	117,9	1 799 198	2 060 014	114,5
Ausztria	356 634	477 091	133,8	249 435	302 521	121,3
Belgium	89 351	101 500	113,6	68 769	80 960	117,7
Dánia	30 692	34 502	112,4	41 655	32 697	78,5
Finnország	11 744	13 633	116,1	690	1 155	167,4
Franciaország	146 480	144 370	98,6	115 728	153 965	133,0
Görögország	67 039	58 755	87,6	22 919	21 917	95,6
Hollandia	204 819	241 390	117,9	350 003	365 563	104,4
Írország	9 809	11 890	121,2	25 508	20 952	82,1
Luxemburg	1 273	701	55,0	3 155	1 977	62,7
Nagy-Britannia	118 879	145 288	122,2	68 464	79 115	115,6
Németország	594 074	730 679	123,0	646 355	736 114	113,9
Olaszország	450 846	493 829	109,5	137 370	171 423	124,8
Portugália	7 172	7 312	102,0	8 657	12 938	149,5
Spanyolország	47 061	62 512	132,8	53 862	66 384	123,2
Svédország	35 068	35 118	100,1	6 630	12 331	186,0
EU-12	1 692 437	2 045 771	120,9	998 306	1 167 656	117,0
Bulgária	64 374	86 296	134,1	11 539	12 629	109,4
Ciprus	11 560	17 994	155,7	9 578	7 173	74,9
Csehország	176 863	205 644	116,3	150 079	149 124	99,4
Észtország	11 245	10 740	95,5	460	538	116,8
Lengyelország	178 457	253 577	142,1	386 980	429 193	110,9
Lettország	9 565	9 102	95,2	470	1 038	220,7
Litvánia	25 012	23 857	95,4	7 861	4 707	59,9
Málta	1 472	2 289	155,5	195	0	0,0
Románia	662 896	624 596	94,2	112 408	149 068	132,6
Szlovákia	456 202	696 636	152,7	255 594	330 051	129,1
Szlovénia	94 791	115 041	121,4	63 143	84 136	133,2

4. táblázat: **Külkereskedelmi forgalom a fontosabb országok szerint (folytatás)**

ezer EUR

ORSZÁGOK	EXPORT			IMPORT		
	2010. I–X. hó	2011. I–X. hó	2011/ 2010%	2010. I–X. hó	2011. I–X. hó	2011/ 2010%
EU-n kívüli európai orsz.	578 409	736 755	127,4	111 320	144 496	129,8
Albánia	8 108	11 119	137,1	153	594	387,3
Bosznia-Hercegovina	61 262	69 410	113,3	786	653	83,1
Fehéroroszország	10 493	8 489	80,9	0	0	0,0
Horvátország	87 767	108 285	123,4	26 475	37 056	140,0
Macedónia	6 605	5 365	81,2	2 089	1 820	87,1
Moldova	9 686	12 879	133,0	647	1 154	178,4
Oroszország	135 853	151 338	111,4	299	458	153,1
Svájc	54 345	56 313	103,6	7 656	18 555	242,4
Szerbia	30 902	39 834	128,9	35 420	49 720	140,4
Törökország	51 545	138 722	269,1	14 859	11 908	80,1
Ukrajna	103 773	114 031	109,9	22 726	22 376	98,5
India	175	207	118,2	5 407	7 280	134,7
Izrael	23 475	12 637	53,8	2 361	2 398	101,6
Japán	69 961	62 660	89,6	224	333	148,9
Kazahsztán	9 967	6 169	61,9	0	15	3 669,5
Kína	4 336	4 988	115,1	10 811	11 576	107,1
Koreai Köztársaság	10 271	23 744	231,2	143	108	76,0
Libanon	10 076	11 684	116,0	450	164	36,4
Szaúd-Arábia	9 505	10 184	107,2	1	2	138,9
Szíria	165	78	47,2	24	91	387,0
Thaiföld	224	305	136,0	3 433	2 809	81,8
Tajvan	10 911	11 307	103,6	23	243	1 072,7
Vietnam	4 941	4 446	90,0	2 800	2 840	101,4
Algéria	670	459	68,5	0	0	0,0
Egyiptom	4 428	1 779	40,2	844	2 007	237,7
Líbia	1 685	468	27,8	0	0	0,0
Marokkó	824	893	108,4	1 086	525	48,3
Tunézia	4 591	390	8,5	129	353	273,7
Argentína	598	545	91,1	4 345	5 250	120,8
Brazília	892	750	84,0	10 780	24 686	229,0
Egyesült Államok	17 764	27 698	155,9	25 734	23 546	91,5
Kanada	5 659	4 356	77,0	3 220	4 678	145,3
Ausztrália	3 360	5 161	153,6	118	184	155,9
Új-Zéland	133	177	132,8	1 113	1 064	95,6

Forrás: KSH adatok alapján az AKI Statisztikai Osztályán készült összeállítás

5. táblázat: **Agrár-külkereskedelem főbb termékcsoportonként**

Kód	Termék megnevezés	Mennyiség (tonna)			Érték (ezer EUR)		
		2010. I–X. hó	2011. I–X. hó	2011/ 2010%	2010. I–X. hó	2011. I–X. hó	2011/ 2010%
EXPORT							
0102	Élő szarvasmarhafélék	43 806	48 512	110,7	101 685	153 927	151,4
0103	Élő sertés	31 379	36 057	114,9	43 943	49 271	112,1
0104	Élő juh és kecske	12 667	11 656	92,0	32 083	33 760	105,2
0105	Élő baromfi	3 246	3 824	117,8	32 612	29 024	89,0
0201	Szarvasmarhafélék húsa frissen vagy hűtve	11 555	10 769	93,2	26 026	28 986	111,4
0202	Szarvasmarhafélék húsa fagyasztva	985	1 662	168,7	2 687	4 851	180,6
0203	Sertéshús frissen, hűtve vagy fagyasztva	135 466	134 160	99,0	280 201	295 188	105,3
0206	Négy lábúak vágási mellékterméke, belsősége frissen, hűtve vagy fagyasztva	14 524	18 463	127,1	9 599	15 769	164,3
0207	Baromfi húsa, vágási mellékterméke és belsősége frissen, hűtve vagy fagyasztva	122 480	144 843	118,3	290 159	381 191	131,4
0208	Más hús, vágási melléktermék és belsőség frissen, hűtve vagy fagyasztva	4 887	5 325	108,9	22 513	27 177	120,7
0301	Élő hal	1 030	1 126	109,3	2 486	2 647	106,5
0304	Halfilé és más halhús frissen, hűtve vagy fagyasztva	74	55	74,5	209	232	110,9
0307	Puhatestű frissen, hűtve, fagyasztva vagy tartósítva	924	1 062	115,0	4 930	5 180	105,1
0401	Tej és tejszín nem sűrítve, édesítőszer hozzáadása nélkül	287 557	328 433	114,2	80 622	111 221	138,0
0402	Tej és tejszín sűrítve és édesítőszer hozzáadásával is	281	269	95,7	669	641	95,7
0403	Tejföl, joghurt, kefir édesítőszer, gyümölcs hozzáadásával is	14 301	9 953	69,6	12 070	9 895	82,0
0405	Vaj és vajkrém	1 250	1 059	84,7	3 414	3 486	102,1
0406	Sajt és túró	11 868	10 456	88,1	35 240	35 084	99,6
0407	Tenyésztojás és tojás frissen, tartósítva vagy főzve	10 179	7 348	72,2	27 216	25 161	92,4
0409	Méz	12 277	9 267	75,5	39 713	33 279	83,8
0504	Állati bél, hólyag és gyomor	2 468	3 828	155,1	3 091	3 909	126,4
0505	Madártoll, bőr, pehely	4 122	3 196	77,5	29 864	40 343	135,1
0507	Elefántcsont, szarv, pata, agancs nyersen	43	13	29,1	3 220	2 901	90,1
0511	Tenyészállatok termékenyítő anyagai, egyéb	6 616	10 074	152,3	2 177	4 975	228,5

Forrás: KSH adatok alapján az AKI Statisztikai Osztályán készült összeállítás

5. táblázat: Agrár-külkereskedelem főbb termékcsoportonként (folytatás)

Kód	Termék megnevezés	Mennyiség (tonna)			Érték (ezer EUR)		
		2010. I-X. hó	2011. I-X. hó	2011/ 2010%	2010. I-X. hó	2011. I-X. hó	2011/ 2010%
IMPORT							
0102	Élő szarvasmarhafélék	13 375	15 557	116,3	32 242	40 617	126,0
0103	Élő sertés	91 601	56 669	61,9	109 495	70 436	64,3
0104	Élő juh és kecske	1 487	1 152	77,5	2 839	2 715	95,6
0105	Élő baromfi	1 231	3 218	261,3	14 215	14 763	103,9
0201	Szarvasmarhafélék húsa frissen vagy hűtve	5 212	7 371	141,4	16 474	25 699	156,0
0202	Szarvasmarhafélék húsa fagyasztva	4 313	4 637	107,5	13 653	16 367	119,9
0203	Sertéshús frissen, hűtve vagy fagyasztva	100 068	119 407	119,3	163 522	212 892	130,2
0206	Négy lábúak vágási mellékterméke, belseje frissen, hűtve vagy fagyasztva	14 495	12 451	85,9	10 743	11 065	103,0
0207	Baromfi húsa, vágási mellékterméke és belseje frissen, hűtve vagy fagyasztva	34 743	38 973	112,2	35 216	42 020	119,3
0208	Más hús, vágási melléktermék és belseje frissen, hűtve vagy fagyasztva	53	23	44,0	279	158	56,8
0301	Élő hal	131	252	192,6	352	713	202,7
0304	Halfilé és más halhús frissen, hűtve vagy fagyasztva	4 358	4 665	107,0	10 113	11 494	113,7
0307	Puhatestű frissen, hűtve, fagyasztva vagy tartósítva	505	632	125,2	2 249	3 029	134,6
0401	Tej és tejszín nem sűrítve, édesítőszer hozzáadása nélkül	146 385	170 827	116,7	78 094	89 112	114,1
0402	Tej és tejszín sűrítve és édesítőszer hozzáadásával is	14 150	14 047	99,3	17 260	19 005	110,1
0403	Tejföl, joghurt, kefir édesítőszer, gyümölcs hozzáadásával is	30 587	31 699	103,6	27 033	29 841	110,4
0405	Vaj és vajkrém	5 045	5 272	104,5	17 649	20 827	118,0
0406	Sajt és túró	36 807	37 522	101,9	105 659	117 236	111,0
0407	Tenyésztojás és tojás frissen, tartósítva vagy főzve	7 651	10 674	139,5	14 387	17 856	124,1
0409	Méz	204	81	39,7	635	285	44,8
0504	Állati bél, hólyag és gyomor	3 632	4 816	132,6	6 261	6 516	104,1
0505	Madártoll, bőr, pehely	1 138	2 112	185,6	3 953	11 217	283,7
0507	Elefántcsont, szarv, pata, agancs nyersen	3	4	155,1	75	62	83,2
0511	Tenyészállatok termékenyítő anyagai, egyéb	9 862	20 295	205,8	4 718	8 305	176,0

Forrás: KSH adatok alapján az AKI Statisztikai Osztályán készült összeállítás

5. táblázat: **Agrár-külkereskedelem főbb termékcsopontonként (folytatás)**

Kód	Termék megnevezés	Mennyiség (tonna)			Érték (ezer EUR)		
		2010. I–X. hó	2011. I–X. hó	2011/ 2010%	2010. I–X. hó	2011. I–X. hó	2011/ 2010%
EXPORT							
0602	Élő növény, dugvány, oltvány, gombacsira	44 873	50 324	112,1	19 440	17 491	90,0
0701	Burgonya frissen vagy hűtve	3 513	2 510	71,5	817	830	101,6
0703	Hagymafélék frissen vagy hűtve	2 182	2 976	136,4	1 910	2 315	121,2
0704	Karfiol, karalábé és káposztaféle frissen vagy hűtve	9 496	11 600	122,1	8 128	8 342	102,6
0707	Uborka és apróuborka frissen vagy hűtve	10 526	8 857	84,1	5 741	4 787	83,4
0709	Más zöldség frissen vagy hűtve	33 243	35 468	106,7	45 842	42 542	92,8
0710	Zöldség fagyasztva	91 240	75 699	83,0	59 419	55 634	93,6
0712	Szárított zöldség	2 634	2 764	104,9	11 574	10 780	93,1
0713	Szárított hüvelyes zöldség	8 572	11 291	131,7	12 096	18 535	153,2
0802	Mandula, mogyoró, dió és egyéb dióféle	1 556	2 275	146,2	5 884	10 671	181,4
0803	Banán frissen vagy szárítva	37 453	21 583	57,6	27 163	17 499	64,4
0805	Citrusfélék frissen vagy szárítva	5 228	4 878	93,3	3 503	3 397	97,0
0807	Dinnye és papaya frissen	61 255	47 139	77,0	14 634	9 583	65,5
0808	Alma, körte és birs frissen	18 527	20 624	111,3	5 745	8 594	149,6
0809	Kajszibarack , cseresznye, őszibarack, szilva, kökény frissen	44 491	37 641	84,6	30 687	35 099	114,4
0810	Más gyümölcs frissen	8 022	9 891	123,3	6 314	8 894	140,9
0811	Gyümölcs és dió fagyasztva, édesítőszer hozzáadásával is	11 518	10 829	94,0	16 652	17 090	102,6
0901	Kávé nyersen, pörköltve, koffeinmentesen, valódi kávé is tartalmazó pótkávé	8 267	12 941	156,5	32 894	55 626	169,1
0902	Tea, aromásítva is	1 126	1 299	115,4	9 467	10 084	106,5
0904	Bors, paprika szárítva, zúzva vagy őrölve	2 069	2 028	98,0	6 891	6 910	100,3
0910	Gyömbér, sáfrány, kurkuma, kakukkfű, babérlevél, curry és más fűszer	333	415	124,7	1 199	1 599	133,4

Forrás: KSH adatok alapján az AKI Statisztikai Osztályán készült összeállítás

5. táblázat: Agrár-külkereskedelem főbb termékcsoportonként (folytatás)

Kód	Termék megnevezés	Mennyiség (tonna)			Érték (ezer EUR)		
		2010. I–X. hó	2011. I–X. hó	2011/ 2010%	2010. I–X. hó	2011. I–X. hó	2011/ 2010%
IMPORT							
0602	Élő növény, dugvány, oltvány, gombacsíra	27 623	29 187	105,7	34 797	37 977	109,1
0701	Burgonya frissen vagy hűtve	29 874	38 987	130,5	7 592	14 105	185,8
0703	Hagymafélék frissen vagy hűtve	16 201	14 649	90,4	7 703	7 025	91,2
0704	Karfiol, karalábé és káposztaféle frissen vagy hűtve	11 196	12 312	110,0	6 372	6 644	104,3
0707	Uborka és apróuborka frissen vagy hűtve	12 921	10 914	84,5	6 757	5 235	77,5
0709	Más zöldség frissen vagy hűtve	14 299	13 141	91,9	15 686	14 565	92,8
0710	Zöldség fagyaszttva	25 546	26 287	102,9	16 270	18 170	111,7
0712	Szárított zöldség	3 054	3 709	121,4	11 187	11 757	105,1
0713	Szárított hüvelyes zöldség	11 966	13 614	113,8	12 623	15 129	119,9
0802	Mandula, mogyoró, dió és egyéb dióféle	3 554	4 069	114,5	10 598	14 292	134,9
0803	Banán frissen vagy szárítva	72 464	49 577	68,4	47 363	34 859	73,6
0805	Citrusfélék frissen vagy szárítva	41 780	47 478	113,6	27 827	29 527	106,1
0807	Dinnye és papaya frissen	17 980	8 405	46,7	6 031	3 036	50,3
0808	Alma, körte és birs frissen	35 003	77 238	220,7	9 095	19 717	216,8
0809	Kajszibarack , cseresznye, őszibarack, szilva, kökény frissen	8 930	7 829	87,7	8 103	6 293	77,7
0810	Más gyümölcs frissen	5 250	5 604	106,7	5 697	6 707	117,7
0811	Gyümölcs és dió fagyaszttva, édesítőszer hozzáadásával is	4 900	8 372	170,8	5 540	12 645	228,2
0901	Kávé nyersen, pörkölve, koffeinmentesen, valódi kávét is tartalmazó pótkávé	23 221	18 489	79,6	58 270	69 916	120,0
0902	Tea, aromásítva is	1 804	1 638	90,8	8 329	6 988	83,9
0904	Bors, paprika szárítva, zúzva vagy őrölve	3 167	3 868	122,1	7 997	11 459	143,3
0910	Gyömbér, sáfrány, kurkuma, kakukkfű, babérlevél, curry és más fűszer	857	1 294	151,0	3 140	3 743	119,2

Forrás: KSH adatok alapján az AKI Statisztikai Osztályán készült összeállítás

5. táblázat: Agrár-külkereskedelem főbb termékcsoportonként (folytatás)

Kód	Termék megnevezés	Mennyiség (tonna)			Érték (ezer EUR)		
		2010. I–X. hó	2011. I–X. hó	2011/ 2010%	2010. I–X. hó	2011. I–X. hó	2011/ 2010%
EXPORT							
1001	Búza és kétszeres	1 982 451	996 350	50,3	300 451	212 278	70,7
1003	Árpa	262 031	469 165	179,0	36 070	89 302	247,6
1005	Kukorica	3 016 920	3 142 959	104,2	505 018	732 159	145,0
1006	Rizs	4 548	6 863	150,9	2 345	3 855	164,4
1008	Hajdina, köles és kanárimag, más gabonaféle	43 263	21 172	48,9	13 242	8 498	64,2
1101	Búzaliszt vagy kétszeres liszt	99 716	126 126	126,5	22 687	43 893	193,5
1103	Durva őrlemény, dara és labdacsgabonából	48 480	40 576	83,7	11 432	13 351	116,8
1107	Maláta, pörkölve is	51 456	43 658	84,8	17 363	16 534	95,2
1202	Földimogyoró	8	4	54,1	21	8	36,8
1205	Repce vagy olajrepce mag	568 532	489 805	86,2	179 305	228 333	127,3
1206	Napraforgómag	515 496	323 656	62,8	171 277	166 046	96,9
1207	Más olajos mag és olajtartalmú gyümölcs, törve is	10 811	7 117	65,8	11 053	9 054	81,9
1209	Mag, gyümölcs és spóra szaporítási célra	3 785	3 987	105,4	16 390	18 177	110,9
1211	Növény és növényrész illat-, gyógy-, és növényvédőszer, stb. gyártására	1 439	1 961	136,3	6 310	7 390	117,1
1302	Egyéb növényi nedv és kivonat	127	132	103,6	876	786	89,8
1511	Pálmaolaj és frakciói finomítva is	279	194	69,6	285	244	85,7
1512	Napraforgómag-, pórsáfrány- és gyapotmagolaj, finomítva is	187 158	228 082	121,9	152 424	250 886	164,6
1513	Kókuszdió-, pálmabél- és babassuolaj, finomítva is	1	19	2304,6	1	29	2958,4
1514	Repce- és mustárolaj finomítva is	12 865	11 881	92,3	9 356	12 404	132,6
1515	Más stabilizált növényi zsír és olaj, finomítva is	237	21 136	8900,1	311	22 531	7249,0
1516	Állati vagy növényi zsír és olaj részben vagy teljesen hidrogénezve	1 652	5 887	356,4	1 157	3 033	262,2
1517	Margarin, étkezési növényi olaj	4 419	4 812	108,9	6 552	7 477	114,1

Forrás: KSH adatok alapján az AKI Statisztikai Osztályán készült összeállítás

5. táblázat: Agrár-külkereskedelem főbb termékcsoportonként (folytatás)

Kód	Termék megnevezés	Mennyiség (tonna)			Érték (ezer EUR)		
		2010. I–X. hó	2011. I–X. hó	2011/ 2010%	2010. I–X. hó	2011. I–X. hó	2011/ 2010%
IMPORT							
1001	Búza és kétszeres	67 369	69 031	102,5	11 518	17 178	149,1
1003	Árpa	15 464	52 485	339,4	2 758	12 891	467,5
1005	Kukorica	74 449	87 999	118,2	40 728	47 296	116,1
1006	Rizs	26 246	31 227	119,0	12 321	15 569	126,4
1008	Hajdina, köles és kanárimag, más gabonaféle	1 127	717	63,7	323	498	154,1
1101	Búzaliszt vagy kétszeres liszt	26 059	67 195	257,9	6 059	22 149	365,6
1103	Durva őrlemény, dara és labdacsgabonából	2 384	5 504	230,9	1 025	2 085	203,5
1107	Maláta, pörkölve is	19 288	32 619	169,1	6 269	9 922	158,3
1202	Földimogyoró	7 071	7 230	102,2	7 156	8 224	114,9
1205	Repce vagy olajrepce mag	18 461	28 214	152,8	11 752	15 680	133,4
1206	Napraforgómag	51 768	55 534	107,3	28 447	31 157	109,5
1207	Más olajos mag és olajtartalmú gyümölcs, törve is	5 505	5 495	99,8	6 628	6 270	94,6
1209	Mag, gyümölcs és spóra szaporítási célra	3 970	4 188	105,5	18 697	24 035	128,6
1211	Növény és növényrész illat-, gyógy-, és növényvédőszer, stb. gyártására	707	851	120,2	4 816	4 290	89,1
1302	Egyéb növényi nedv és kivonat	1 130	1 445	127,9	7 801	8 834	113,2
1511	Pálmaolaj és frakciói finomítva is	16 933	17 496	103,3	13 673	17 971	131,4
1512	Napraforgómag-, pórsáfrány- és gyapotmagolaj, finomítva is	56 955	49 369	86,7	41 812	47 696	114,1
1513	Kókuszdió-, pálmabél- és babassuolaj, finomítva is	1 554	4 781	307,6	1 504	6 544	435,1
1514	Repce- és mustárolaj finomítva is	25 639	30 868	120,4	17 878	33 471	187,2
1515	Más stabilizált növényi zsír és olaj, finomítva is	991	1 194	120,5	1 496	2 161	144,4
1516	Állati vagy növényi zsír és olaj részben vagy teljesen hidrogénezve	12 077	10 503	87,0	11 814	15 250	129,1
1517	Margarin, étkezési növényi olaj	54 120	56 757	104,9	44 755	55 138	123,2

Forrás: KSH adatok alapján az AKI Statisztikai Osztályán készült összeállítás

5. táblázat: **Agrár-külkereskedelem főbb termékcsoportonként (folytatás)**

Kód	Termék megnevezés	Mennyiség (tonna)			Érték (ezer EUR)		
		2010. I–X. hó	2011. I–X. hó	2011/ 2010%	2010. I–X. hó	2011. I–X. hó	2011/ 2010%
EXPORT							
1601	Kolbász, téliszalámi és más szalámi	7 520	9 263	123,2	42 111	48 652	115,5
1602	Más elkészített, konzervált hús vágási melléktermék, belsőség és vér	20 933	25 410	121,4	69 447	91 346	131,5
1604	Elkészített vagy konzervált hal, kaviár	150	145	96,4	323	293	90,6
1701	Nád- vagy répacukor és vegytiszta szacharóz szilárd állapotban	230 323	159 064	69,1	116 896	120 535	103,1
1702	Tejcukor, malátacukor, szőlőcukor, gyümölcscukor, mûméz, égetett cukor	235 709	255 426	108,4	65 562	84 654	129,1
1704	Cukorkaáru kakaótartalom nélkül	17 737	22 831	128,7	53 808	80 132	148,9
1804	Kakaóvaj, zsír és olaj	47	35	75,9	198	147	74,1
1805	Kakaópor cukor vagy más édesítõanyag nélkül	511	428	83,7	1 191	1 649	138,4
1806	Csokoládé és kakaótartalmú más élelmiszer készítmény	19 073	19 014	99,7	60 155	65 064	108,2
1901	Lisztbõl, darából, keményítõbõl elõállított élelmiszer készítmény alacsony kakaótartalommal	15 695	19 295	122,9	25 173	28 219	112,1
1902	Tészta, fõzve, töltve vagy másképpen elkészítve is	6 780	9 085	134,0	15 174	18 437	121,5
1905	Kenyér, cukrászsütemény, kalács és más pékáru	25 134	31 602	125,7	50 331	62 043	123,3
2001	Zöldség, gyümölcs, dió, növényrész ecettel vagy ecetsavval tartósítva	25 828	26 290	101,8	22 855	22 789	99,7
2002	Paradicsom ecet vagy ecetsav nélkül elkészítve vagy tartósítva	7 912	4 084	51,6	6 459	3 808	59,0
2004	Zöldség ecet vagy ecetsav nélkül tartósítva, fagyasztva	982	1 159	118,1	830	984	118,4
2005	Zöldség ecet vagy ecetsav nélkül tartósítva, nem fagyasztva	180 471	174 145	96,5	168 062	168 666	100,4
2008	Más módon elkészített vagy tartósított gyümölcs és növényrész alkohollal is	66 087	57 010	86,3	65 417	68 656	105,0
2009	Gyümölcslé (must) és zöldséglé nem erjesztve, cukor hozzáadásával is	59 901	60 283	100,6	44 067	67 477	153,1

Forrás: KSH adatok alapján az AKI Statisztikai Osztályán készült összeállítás

5. táblázat: Agrár-külkereskedelem főbb termékcsoportonként (folytatás)

Kód	Termék megnevezés	Mennyiség (tonna)			Érték (ezer EUR)		
		2010. I–X. hó	2011. I–X. hó	2011/ 2010%	2010. I–X. hó	2011. I–X. hó	2011/ 2010%
IMPORT							
1601	Kolbász, téliszalámi és más szalámi	15 320	16 670	108,8	39 478	42 776	108,4
1602	Más elkészített, konzervált hús vágási melléktermék, belsőség és vér	15 658	21 779	139,1	36 231	51 457	142,0
1604	Elkészített vagy konzervált hal, kaviár	7 629	7 895	103,5	21 310	22 466	105,4
1701	Nád- vagy répacukor és vegytiszta szacharóz szilárd állapotban	189 717	202 326	106,6	94 090	114 572	121,8
1702	Tejcukor, malátacukor, szőlőcukor, gyümölcs-cukor, mûméz, égetett cukor	8 330	15 109	181,4	7 776	13 898	178,7
1704	Cukorkaáru kakaótartalom nélkül	10 414	12 916	124,0	30 681	38 851	126,6
1804	Kakaóvaj, zsír és olaj	420	424	101,0	1 755	1 598	91,1
1805	Kakaópor cukor vagy más édesítõanyag nélkül	6 468	7 550	116,7	17 413	24 695	141,8
1806	Csokoládé és kakaótartalmú más élelmiszer készítmény	37 564	39 715	105,7	119 806	125 697	104,9
1901	Lisztbõl, darából, keményítõbõl előállított élelmiszer készítmény alacsony kakaótartalommal	24 811	25 772	103,9	42 016	41 932	99,8
1902	Tészta, fõzve, töltve vagy másképpen elkészítve is	12 167	13 913	114,3	11 499	13 020	113,2
1905	Kenyér, cukrászsütemény, kalács és más pékáru	51 279	55 973	109,2	97 809	110 554	113,0
2001	Zöldség, gyümölcs, dió, növényrész ecettel vagy ecetsavval tartósítva	5 417	4 901	90,5	4 544	4 336	95,4
2002	Paradicsom ecet vagy ecetsav nélkül elkészítve vagy tartósítva	8 289	9 872	119,1	7 055	8 066	114,3
2004	Zöldség ecet vagy ecetsav nélkül tartósítva, fagyasztva	32 904	33 219	101,0	19 574	21 678	110,7
2005	Zöldség ecet vagy ecetsav nélkül tartósítva, nem fagyasztva	16 310	21 142	129,6	21 292	26 801	125,9
2008	Más módon elkészített vagy tartósított gyümölcs és növényrész alkohollal is	25 244	28 191	111,7	27 405	30 826	112,5
2009	Gyümölcslé (must) és zöldséglé nem erjesztve, cukor hozzáadásával is	36 795	34 734	94,4	30 983	38 947	125,7

Forrás: KSH adatok alapján az AKI Statisztikai Osztályán készült összeállítás

5. táblázat: Agrár-külkereskedelem főbb termékcsoportonként (folytatás)

Kód	Termék megnevezés	Mennyiség (tonna)			Érték (ezer EUR)		
		2010. I–X. hó	2011. I–X. hó	2011/ 2010%	2010. I–X. hó	2011. I–X. hó	2011/ 2010%
EXPORT							
2101	Kávé-, teakivonat, ezeken alapuló készítmények, pótkávé és kivonata	14 478	18 127	125,2	51 795	78 587	151,7
2102	Élesztő, más nem élő mikroorganizmus, elkészített sütőpor	33 983	33 953	99,9	22 509	22 526	100,1
2103	Mártás, szósz, ételízesítő keverék, elkészített mustár	12 593	12 718	101,0	20 302	28 254	139,2
2104	Leves és előállítására szolgáló készítmény homogenizált élelmiszer-készítmény	8 880	8 580	96,6	27 506	25 761	93,7
2105	Fagylalt, jégkrém	27 200	32 688	120,2	61 837	78 205	126,5
2106	Másutt nem említett élelmiszer-készítmény	17 227	26 089	151,4	64 996	88 732	136,5
2202	Víz, ásványvíz és szénsavas víz ízesítve is, egyéb alkoholmentes ital	157 354	179 885	114,3	73 380	89 963	122,6
2203	Malátából készült sör	31 316	46 008	146,9	8 728	12 820	146,9
2204	Bor friss szőlőből, szeszezett bor, szőlőmust	72 583	52 986	73,0	62 647	54 248	86,6
2207	Etilalkohol, szesz denaturálva és etilalkohol nem denaturálva, 80% feletti alkohol tartalommal	108 414	87 584	80,8	62 601	61 124	97,6
2208	Szesz, likőr, más szeszes ital és etilalkohol nem denaturálva 80% alatti alkohol tartalommal	2 798	1 700	60,7	5 785	5 256	90,9
2301	Emberi fogyasztásra alkalmatlan liszt, dara és pellet húsból, vágási melléktermékből	11 516	11 507	99,9	4 064	4 432	109,0
2304	Szójababólaj kivonásakor keletkező olajpogácsa és más maradék	28 266	11 778	41,7	9 275	3 929	42,4
2306	Egyéb növényi zsírok és olajok kivonásakor keletkező olajpogácsa és más maradék	102 415	100 916	98,5	13 584	16 218	119,4
2309	Állatok etetésére szolgáló készítmények	432 087	445 116	103,0	313 681	349 406	111,4
2401	Feldolgozatlan dohány, dohányhulladék	3 966	1 897	47,8	11 484	5 169	45,0
2402	Szivar, szivarka, cigaretta dohányból és dohánypótlóból	2 661	3 516	132,1	29 263	40 187	137,3
2403	Más feldolgozott dohány és dohánypótló, visszanyert dohány, dohánykivonat	382	549	143,9	1 936	3 436	177,5

Forrás: KSH adatok alapján az AKI Statisztikai Osztályán készült összeállítás

5. táblázat: Agrár-külkereskedelem főbb termékcsoportonként (folytatás)

Kód	Termék megnevezés	Mennyiség (tonna)			Érték (ezer EUR)		
		2010. I–X. hó	2011. I–X. hó	2011/ 2010%	2010. I–X. hó	2011. I–X. hó	2011/ 2010%
IMPORT							
2101	Kávé-, teakivonat, ezeken alapuló készítmények, pótkávé és kivonata	10 596	11 462	108,2	47 459	59 535	125,4
2102	Élesztő, más nem élő mikroorganizmus, elkészített sütőpor	9 126	9 896	108,4	6 896	7 174	104,0
2103	Mártás, szósz, ételízesítő keverék, elkészített mustár	21 022	22 673	107,9	33 147	35 619	107,5
2104	Leves és előállítására szolgáló készítmény homogenizált élelmiszer-készítmény	5 057	4 559	90,2	13 266	12 472	94,0
2105	Fagylalt, jégkrém	20 334	20 427	100,5	30 268	30 454	100,6
2106	Másutt nem említett élelmiszer-készítmény	45 979	49 601	107,9	133 079	150 658	113,2
2202	Víz, ásványvíz és szénsavas víz ízesítve is, egyéb alkoholmentes ital	124 846	149 737	119,9	65 841	71 633	108,8
2203	Malátából készült sör	82 035	91 563	111,6	25 098	26 043	103,8
2204	Bor friss szőlőből, szeszezett bor, szőlőmust	14 276	52 722	369,3	12 325	25 618	207,8
2207	Etilalkohol, szesz denaturálva és etilalkohol nem denaturálva, 80% feletti alkohol tartalommal	40 067	47 933	119,6	30 117	42 616	141,5
2208	Szesz, likőr, más szeszes ital és etilalkohol nem denaturálva 80% alatti alkohol tartalommal	11 802	13 035	110,4	33 982	39 660	116,7
2301	Emberi fogyasztásra alkalmatlan liszt, dara és pellet húsból, vágási melléktermékből	43 535	55 235	126,9	19 237	22 698	118,0
2304	Szójababólaj kivonásakor keletkező olajpogácsa és más maradék	567 864	520 653	91,7	174 612	167 822	96,1
2306	Egyéb növényi zsírok és olajok kivonásakor keletkező olajpogácsa és más maradék	60 921	75 456	123,9	8 923	14 010	157,0
2309	Állatok etetésére szolgáló készítmények	114 337	115 137	100,7	98 778	106 800	108,1
2401	Feldolgozatlan dohány, dohányhulladék	6 815	11 779	172,8	30 463	38 939	127,8
2402	Szivar, szivarka, cigaretta dohányból és dohánypótlókból	6 141	8 983	146,3	57 603	76 392	132,6
2403	Más feldolgozott dohány és dohánypótló, visszanyert dohány, dohánykivonat	3 022	3 428	113,5	16 961	20 658	121,8

Forrás: KSH adatok alapján az AKI Statisztikai Osztályán készült összeállítás

